

# 영 업 보 고 서

제 46 기

# 영 업 보 고 서

(2022. 1. 1 ~ 2022. 12. 31)

**KJ STEEL**광진실업주식회사

---

s36c-923031608270\_0001

# 목 차

I.	인사말씀 -----	3
II.	회사의 주요 연혁 -----	4
III.	영업보고서 -----	5
	1. 회사의 현황 -----	5
	2. 영업의 경과 및 성과 -----	8
	3. 모회사, 자회사 및 기업결합 사항 등 -----	9
	4. 최근 3년간 영업실적 및 재산상태 -----	10
	5. 회사가 대처할 과제 -----	11
	6. 이사 및 감사 현황 -----	11
	7. 대주주 현황 -----	11
	8. 회사,회사 및 자회사 또는 회사의 자회사의 타회사에 대한 출자현황 -----	11
	9. 주요 채권자 등 -----	11
	10. 결산기 후에 생긴 중요한 사실 -----	11
	11. 기타 영업에 관한 중요한 사항 -----	11
IV.	재무제표 -----	12
	1. 별도재무상태표 -----	13
	2. 별도포괄손익계산서 -----	14
	3. 연결재무상태표 -----	15
	4. 연결포괄손익계산서 -----	16
	5. 이익잉여금처분계산서(안) -----	17

# I. 인사 말씀

존경하는 주주 여러분!

안녕하십니까! 바쁜 틈에서도 우리 회사 주주총회에 참석해 주신 것에 대해 먼저 감사의 인사를 드립니다.

지난해에는 러시아-우크라이나 전쟁 장기화, 인플레이션의 부작용, 주요국 통화긴축 가속화로 인한 원자재가격 상승, 미중 분쟁의 격화, 글로벌 경기침체 등이 지속되면서, 우리 경제의 부담이 가중되었습니다. 특히 무역수지 적자와 고금리, 국내 부동산 침체, 소비·생산·투자·고용까지 모두 줄어들기 시작해 국내외 경제환경이 악화되어 그 어느 때보다도 기업경영에 어려움을 겪었던 한 해였습니다.

금년에도 미중 외교 및 경제갈등과 미국 연준의 인플레이션 억제를 위한 긴축적 통화정책이 지속되면서 세계 경제의 침체 가능성이 증대되고, 국내에서도 이와 함께 인플레이션에 따른 원자재 가격 상승과 각국의 긴축적 통화정책의 영향 등의 충격으로 경영환경의 불확실성과 어려움이 지속될 것으로 예상됩니다.

이러한 경제여건과 대외변수 속에서도 우리 회사는 변화된 경영환경을 면밀히 분석하여 선제적으로 대응책을 강구하여 왔습니다. 또한 전 임직원이 합심하여 생산활동과 영업활동 등 각 분야에 걸쳐 진취적이고 적극적인 경영전략을 실천하였습니다. 이런 노력의 결과, 이번 세계적 경기침체에도 손실 없이 잘 견딜 수 있었습니다.

당기 당사의 별도재무제표를 기준으로 보면, 매출액은 전기 대비 35 억원 증가한 581 억원, 당기순이익은 전기와 유사한 11 억원을 기록하였습니다. 또한 연결 종속회사 1개사를 포함한 연결매출액은 전기 대비 46 억원 증가한 591 억원, 연결당기순이익은 전기와 유사한 11 억원을 기록하였습니다. 이는 적극적인 영업전략과 지속적인 혁신활동을 통한 원가절감 노력이 어우러진 결과라고 판단합니다.

금년에도 우리 경제는 미국과 중국의 충돌과 코로나 19로 인한 불확실성 속에 제한적인 성장이 예측되는 등 매우 어려운 한 해가 될 것으로 생각합니다. 이에 당사에서는 모든 임직원이 비상경영체제로 전환하여 새로운 시장개척과 생산성 증대를 위한 끊임없는 노력을 경주하여 이 난관을 돌파해 나가고자 합니다.

오늘 주주총회는 여러 주주님을 모시고 이러한 성과를 평가하고 향후 회사의 발전을 위하여 올바른 방향을 모색하는 자리라고 할 수 있습니다. 아무쪼록 오늘 주주총회가 원만히 진행되어 좋은 결정을 내릴 수 있도록 주주님들의 적극적인 협조를 기대하는 바입니다. 감사합니다.

2023년 3월 27일

광진실업 주식회사  
대표이사 허 유 석

## II. 회사의 주요 연혁

연도	월	주요 연혁
1969.	07.	광신신철공업사 발족
1976.	12.	광진실업주식회사 설립
1986.	05.	본사 및 철강공장 신평동으로 이전
1990.	09.	삼락동 소재 2공장 신축준공 및 CDM 라인 설치
1991.	02.	본사 대형 냉간 인발기(DRAW BENCH) 설치
	12.	본사 독일 SCHWMAG AG 터닝라인 설치 및 9-ROLL 교정기 설치
1992.	01.	광진실업㈜ 허정도 대표이사 취임
1993.	10.	2공장 독일 SCHWMAG AG 2-ROLL 교정기 및 CHAMFERING MACHINE 설치
1995.	08.	압연가열로 연료 변경(벵커 C 유 → 가스버너)
	09.	재평가차액 자본전입(자본금 4 억 → 30 억 증가)
1996.	01.	법인 코스닥시장 등록
	06.	삼락공장 CDM 라인 확장공장 이전
1997.	03.	COLD SHEAR 설치
2001.	12.	ISO 9001 품질시스템 인증 획득
2004.	01.	확장공장 L/M-가이드 라인(D/B 2 호기) 설치
2006.	04.	강봉센터 설립(확장동 227-1 번지)
	05.	18" 압연기 설치
2007.	11.	신평동 2공장 준공
2008.	02.	냉간 인발기(D/B 3,5 호기) 설치
	02.	확장공장 CDM 라인 본사 2 공장으로 이전
	02.	강봉센터 확장공장으로 이전
	10.	열처리 전용공장 설치(강봉센터)
2011.	03.	유도가열 열관설비 장치 설치
	10.	KJ 모터스 사업부 설립(할리데이비슨 부산점)
2015.	11.	KJ 모터스 사업부 이전(남구 대연동 568-8)
2019.	11.	허유석 대표이사 취임
2020.	02.	KJ 모터스 창원점 개점(할리데이비슨 창원점)
2021.	04.	본사 2 공장 필링기(BTM 3 호기) 신규 설치
2022.	04.	자회사 광진모터스㈜ 설립

### III. 영업보고서

광진실업주식회사

제 46 기

2022년 1월 1일부터  
2022년 12월 31일까지

#### 1. 회사의 현황

##### 1) 회사의 목적

- (1) 철강제품 제조 판매업
- (2) 철강제품 도매업
- (3) 수출입업
- (4) 부동산 임대업
- (5) 오토바이 판매와 수리 및 관련부품, 용구류 판매업
- (6) 전기사업에 부대되는 일체사업

##### 2) 중요한 사업의 내용

- (1) 철강제품 제조 및 판매업
- (2) 오토바이 판매 및 수리업

##### 3) 사업장 현황

명 칭	중요사업 내용	소 재 지
본사	철강 제품 제조 판매	부산광역시 사하구 하신중앙로 160(신평동)
감동센타	스텐레스 상품 판매	부산광역시 사상구 학장로 45(학장동)
KJ 모터스 부산점	오토바이 판매	부산광역시 남구 유엔로 204(대연동)
KJ 모터스 창원점	오토바이 판매	경남 김해시 진영읍 진산대로 229-1

4) 종업원 현황

(2023.01.01 현재)

구분	합계	사무직	생산직	비고
총합	98	58	40	
본사	61	22	39	
강릉센타	5	4	1	
KJ 모터스 부산점	19	19	0	
KJ 모터스 창원점	13	13	0	

5) 회사의 기구도표

(2023.01.01 현재)

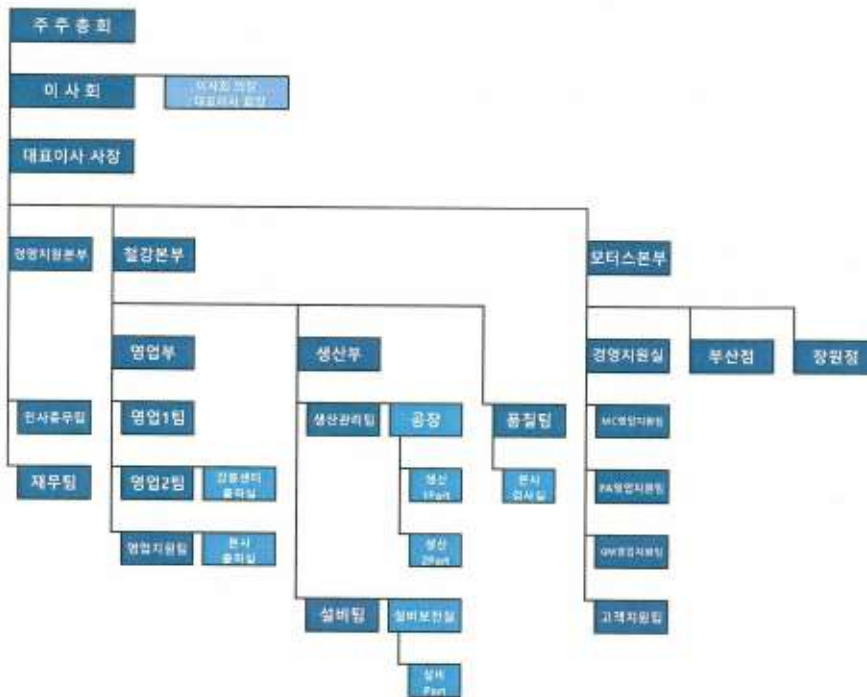

6) 주식에 관한 사항

(1) 발행한 주식의 종류와 수

(단위:주,원)

주식의 종류	주식수	금액	구성비(%)
보통주	6,405,405	3,202,702,500	100
계	6,405,405	3,202,702,500	100

(2) 자본금 변동사항

(단위:주,원)

일자	주식의종류	주식수	증(감)자액	증(감)자후금액	증(감)자내용
1976.12.09	보통주	15,000	15,000,000	15,000,000	설립자본금(주당 1,000 원)
1977.04.21	보통주	35,000	35,000,000	50,000,000	유상증자
1978.12.18	보통주	30,000	30,000,000	80,000,000	유상증자
1981.07.15	보통주	20,000	20,000,000	100,000,000	유상증자
1984.11.30	보통주	100,000	100,000,000	200,000,000	유상증자
1987.06.20	보통주	(40,000)	-	200,000,000	주식분할(주당 5,000 원)
1987.06.20	보통주	40,000	200,000,000	400,000,000	유상증자
1995.09.25	보통주	240,000	1,200,000,000	1,600,000,000	무상증자
1995.09.25	보통주	280,000	1,400,000,000	3,000,000,000	무상증자
2004.04.30	보통주	(6,000,000)	-	3,000,000,000	주식분할(주당 500 원)
2011.04.22	보통주	405,405	202,702,500	3,202,702,500	

주) 주식수의 괄호 수량은 병합 또는 분할후의 총 주식 수량임.

(3) 주식사무

결산일	12 월 31 일	정기주주총회 개최	3 월중
주주명부 폐쇄기간	1 월 1 일부터 1 월 31 일까지	공고방법	부산일보
주권의 종류	전자등록기관에 전자등록		
주식업무 대행기관	대리인 명칭	한국예탁결제원	
	사무 취급 장소	서울 영등포구 여의나루로 4 길 23	



7) 사채에 관한 사항

해당사항 없음

2. 영업의 경과 및 성과

1) 영업의 개황

(단위 : 백만원)

구분	'22년	'21년	전년대비(%)	구분	'22년	'21년	전년대비(%)
자산총계	75,008	42,416	179.2%	부채총계	48,547	16,451	295.1%
매출액	58,059	54,586	106.4%	영업이익	715	1,116	64.1%
세전이익	44	1,156	3.8%	당기순이익	1,146	1,156	99.1%
배당률	-%(-원)	-%(-원)	-	기본주당순이익	179원	181원	

주) 기타 현황은 인사말씀 및 재무제표 참조

2) 주요 제품의 생산현황

(단위 : 톤, 백만원)

구분	구분	생산실적			
		수량		금액	
		제 46 기	제 45 기	제 46 기	제 45 기
볼강 부문	제품	18,726	25,610	34,413	35,200
	기타	1,410	2,447	765	994
	합계	20,136	28,057	35,178	36,194

3) 주요 제품의 판매 실적

(단위 : 톤, 백만원)

구분	구분	판매실적			
		수량		금액	
		제 46 기	제 45 기	제 46 기	제 45 기
볼강 부문	제품	21,877	24,543	37,111	33,339
	상품	818	1,255	4,362	4,610
	소계	22,695	25,798	41,474	37,950
모터스 부문	상품	0	0	16,586	16,636
	소계	0	0	16,586	16,636
합계		22,695	25,798	58,059	54,586

4) 주요설비 신설 및 확장과 자금조달 상황

(단위 : 백만원)

구분	토지	건물및 구축물	기계장치	건설중인 자산	기타 유형자산	합계
기초	10,271	3,747	1,011	4,023	667	19,719
증감	13,599	0	313	7,378	190	21,481
상각	0	156	267	0	163	586
기말	23,870	3,591	1,057	11,402	694	40,614

3. 모회사, 자회사 및 기업결합 사항 등

1) 모회사 현황

해당사항 없음

2) 자회사 현황

상호	소유비율	자본금	업종	소재지
광진모터스㈜	100%	25 억원	오토바이 소매	부산시 동래구 반송로 321

주]소유주식수 : 25,000 주

#### 4. 최근 3년간 영업실적 및 재산상태

별도재무제표

(단위 : 백만원)

구분	제 46 기	제 45 기	제 44 기
유동자산	29,828	21,134	19,218
비유동자산	46,181	21,282	17,013
<b>[자산총계]</b>	<b>76,008</b>	<b>42,416</b>	<b>36,231</b>
유동부채	34,967	11,772	8,295
비유동부채	13,580	4,679	3,074
<b>[부채총계]</b>	<b>48,547</b>	<b>16,451</b>	<b>11,369</b>
자본금	3,203	3,203	3,203
자본잉여금	1,568	1,568	1,568
기타자본구성요소	0	0	0
이익잉여금	22,691	21,195	20,092
<b>[자본총계]</b>	<b>27,462</b>	<b>25,965</b>	<b>24,862</b>
<b>매출액</b>	<b>58,059</b>	<b>54,586</b>	<b>42,978</b>
<b>영업이익</b>	<b>715</b>	<b>1,116</b>	<b>-2,418</b>
법인세비용 차감전순이익	44	1,156	-2,617
<b>당기순이익</b>	<b>1,146</b>	<b>1,156</b>	<b>-3,184</b>

## 5. 회사가 대처할 과제

인사말씀 참조

## 6. 이사 및 감사 등의 현황

상근여부	성명	직위	담당업무	회사와의 거래관계
상근	허경도	대표이사(회장)	경영 총괄	없음
상근	허유석	대표이사(사장)	경영 총괄	없음
비상근	이수진	사내이사	사내이사	없음
비상근	차재주	사외이사	사외이사	없음
비상근	박은환	감사	감사	없음

## 7. 대주주 현황

(2022.12.31 현재)

주주명	소유주식수(주)	소유비율(%)	회사와의 거래관계
허경도외 3명	2,733,848	42.7%	없음
김경훈	148,663	2.3%	없음
이국현	124,801	1.9%	없음
김도웅	91,921	1.4%	없음
강성봉	85,654	1.3%	없음
이인성	71,200	1.1%	없음
송용철	65,700	1.0%	없음
기타	3,083,618	48.1%	없음
합계	6,405,405	100.0%	

## 8. 회사, 회사 및 자회사 또는 회사의 자회사의 타회사에 대한 출자 현황

해당사항 없음

## 9. 주요채권자 등

해당사항 없음

## 10. 결산기 후에 생긴 중요한 사실

해당사항 없음

## 11. 기타 영업에 관한 중요한 사항

해당사항 없음

## IV. 재 무 제 표

---

별도재무상태표

---

별도포괄손익계산서

---

연결재무상태표

---

연결포괄손익계산서

---

이익잉여금처분계산서(안)

---

# 별도 재무상태표

제 46(당) 기 2022년 12월 31일 현재  
제 45(전) 기 2021년 12월 31일 현재

광진실업주식회사

(단위: 원)

과 목	제 46 (당) 기		제 45 (전) 기	
	금 액		금 액	
자 산				
I. 유 동 자 산		29,827,573,450		21,133,892,227
1. 현금 및 현금성 자산	9,379,290,213		1,853,803,888	
2. 매출채권및기타수취채권	7,008,485,003		4,330,951,156	
3. 재 고 자 산	13,421,281,594		14,948,432,773	
4. 당 기 법 인 세 자 산	18,516,640		704,410	
II. 비 유 동 자 산		46,180,916,169		21,281,780,071
1. 유 형 자 산	40,613,693,413		19,719,295,278	
2. 무 형 자 산	333,217,055		333,217,055	
3. 종 속 기 업 투 자 자 산	2,370,471,199		-	
4. 기 타 금 융 자 산	2,300,000		3,200,000	
5. 기 타 수 취 채 권	1,228,510,323		1,226,067,738	
6. 순 확 장 급 여 자 산	629,600,352		-	
7. 이 연 법 인 세 자 산	1,003,123,827		-	
자 산 총 계		76,008,489,619		42,415,672,298
부 채				
I. 유 동 부 채		34,966,657,119		11,771,521,975
1. 매입채무및기타지급채무	23,617,054,190		4,693,273,956	
2. 단 기 차 입 금	8,349,602,929		7,078,248,019	
3. 유 동 성 장 기 차 입 금	3,000,000,000		-	
II. 비 유 동 부 채		13,579,984,911		4,679,227,763
1. 장 기 차 입 금	13,441,000,000		4,450,000,000	
2. 퇴 직 금 여 부 채	-		171,092,899	
3. 장 기 종 업 원 금 여 부 채	22,814,764		23,473,060	
4. 기 타 지 급 채 무	116,170,147		34,662,004	
부 채 총 계		48,546,642,030		16,450,749,738
자 본				
I. 자 본 금		3,202,702,500		3,202,702,800
II. 자 본 잉 여 금		1,567,646,008		1,567,646,008
III. 이 익 잉 여 금		22,691,499,081		21,194,574,052
자 본 총 계		27,461,847,589		25,964,922,560
부 채 및 자 본 총 계		76,008,489,619		42,415,672,298

# 별도 포괄손익계산서

제 46(당) 기 2022년 1월 1일 부터 2022년 12월 31일 까지  
제 45(전) 기 2021년 1월 1일 부터 2021년 12월 31일 까지

광진실업주식회사

(단위 : 원)

과목	제 46 (당) 기		제 45 (전) 기	
	금 액		금 액	
I. 매출액		58,059,454,800		54,585,774,335
1. 제품 매출	37,111,354,673		33,339,134,736	
2. 상품 매출	20,680,882,776		21,061,290,339	
3. 용역 매출	267,217,351		185,349,260	
II. 매출원가		(51,357,580,169)		(47,825,209,211)
1. 제품 매출원가	(34,773,837,337)		(30,386,259,320)	
2. 상품 매출원가	(16,583,742,832)		(17,438,949,891)	
III. 매출총이익		6,701,874,631		6,760,565,124
1. 판매비	(3,991,179,763)		(3,838,537,028)	
2. 관리비	(1,995,434,841)		(1,805,759,470)	
IV. 영업이익 (손실)		715,260,027		1,116,268,626
1. 기타수익	320,306,771		334,894,043	
2. 기타비용	(534,926,974)		(147,550,917)	
3. 금융수익	316,795,531		4,767,519	
4. 금융비용	(644,110,020)		(151,983,946)	
5. 종속기업에 대한 투자손익	(129,528,801)		-	
V. 법인세비용차감전 순이익 (손실)		43,796,534		1,156,395,325
법인세비용		1,102,124,854		-
VI. 당기순이익 (손실)		1,145,921,388		1,156,395,325
VII. 기타포괄손익		351,003,641		(53,760,202)
후속적으로 당기순익으로 자본화되지 않는 항목:				
특정급여제도의 재측정요소		351,003,641		(53,760,202)
VIII. 총포괄이익 (손실)		1,496,925,029		1,102,635,123
IX. 주당순익				
기본주당이익 (손실)		179 원		181 원

# 연결 재무상태표

제 46(당) 기 2022년 12월 31일 현재  
제 45(전) 기 2021년 12월 31일 현재

광진실업주식회사와 그 종속기업

(단위 : 원)

과 목	제 46 (당) 기		제 45 (전) 기	
	금 액		금 액	
자 산				
I. 유 동 자 산		31,249,457,505		21,133,892,227
1. 현금 및 현금성 자산	9,893,833,311		1,853,803,888	
2. 매출채권및기타수취채권	7,070,700,980		4,330,951,156	
3. 재 고 자 산	14,265,825,314		14,848,432,773	
4. 담 기 법 인 세 자 산	19,097,900		704,410	
II. 비 유 동 자 산		45,031,471,317		21,281,780,071
1. 유 형 자 산	41,146,443,639		19,719,295,278	
2. 무 형 자 산	333,217,055		333,217,055	
3. 종 속 기 업 투 자 자 산	-		-	
4. 기 타 금 용 자 산	2,300,000		3,200,000	
5. 기 타 수 취 채 권	1,900,871,945		1,226,067,738	
6. 순 확 정 금 이 자 산	645,514,851		-	
7. 이 연 법 인 세 자 산	1,003,123,827		-	
자 산 총 계		76,280,928,822		42,415,672,298
부 채				
I. 유 동 부 채		35,142,215,508		11,771,521,975
1. 매입채무및기타지급채무	23,792,612,579		4,603,273,956	
2. 단 기 차 입 금	8,348,602,929		7,078,248,019	
3. 유 동 성 장 기 차 입 금	3,000,000,000		-	
II. 비 유 동 부 채		13,676,865,725		4,679,227,763
1. 장 기 차 입 금	13,441,000,000		4,460,000,000	
2. 퇴 직 금 여 부 채	-		171,092,699	
3. 장 기 종 업 원 금 여 부 채	22,844,019		23,473,060	
4. 기 타 지 급 채 무	213,021,706		34,662,004	
부 채 총 계		48,819,081,233		16,450,749,738
자 본				
I. 자 본 금		3,202,702,500		3,202,702,500
II. 자 본 잉 여 금		1,567,646,008		1,567,646,008
III. 이 익 잉 여 금		22,691,499,081		21,194,574,052
자 본 총 계		27,461,847,589		25,964,922,560
부 채 및 자 본 총 계		76,280,928,822		42,415,672,298



# 연결 포괄손익계산서

제 46(당) 기 2022년 1월 1일부터 2022년 12월 31일 까지  
 제 45(전) 기 2021년 1월 1일부터 2021년 12월 31일 까지

광진실업주식회사와 그 종속기업

(단위 : 원)

과 목	제 46 (당) 기		제 45 (전) 기	
	금 액		금 액	
I. 매출액		59,139,993,833		54,585,774,335
1. 제품 매출	37,111,354,673		33,339,134,736	
2. 상품 매출	21,732,806,733		21,061,290,339	
3. 용역 매출	295,832,427		185,349,260	
II. 매출원가		(52,242,461,365)		(47,825,209,211)
1. 제품 매출원가	(34,773,837,337)		(30,386,259,320)	
2. 상품 매출원가	(17,468,624,028)		(17,438,949,891)	
III. 매출총이익		6,897,532,468		6,760,565,124
1. 판매비	(4,199,861,263)		(3,838,537,028)	
2. 관리비	(2,112,449,298)		(1,805,759,470)	
IV. 영업이익 (손실)		585,221,907		1,116,268,626
1. 기타수익	330,220,778		334,894,043	
2. 기타비용	(544,522,683)		(147,550,917)	
3. 금융수익	320,575,725		4,767,519	
4. 금융비용	(647,699,193)		(151,983,946)	
5. 종속기업에 대한 투자손익	-		-	
V. 법인세비용차감전 순이익 (손실)		43,796,534		1,156,395,325
법인세비용		1,102,124,854		-
VI. 당기순이익 (손실)		1,145,921,388		1,156,395,325
VII. 기타포괄손익		351,003,641		(53,760,202)
추속적으로 당기순익으로 재분류되지 않는 항목: 확정급여채무의 재측정요소		351,003,641		(53,760,202)
VIII. 총포괄이익 (손실)		1,496,925,029		1,102,635,123
IX. 주당순이익		179 원		181 원
기본주당이익 (손실)				

# 이익잉여금처분계산서(안)

제 46 (당) 기	2022년 1월 1일부터 2022년 12월 31일까지	제 45 (전) 기	2021년 1월 1일부터 2021년 12월 31일까지
처리예정일	2023년 3월 27일	처리확정일	2022년 3월 21일

광진실업주식회사

(단위 : 원)

과 목	제 46 (당) 기		제 45 (전) 기	
	금 액		금 액	
I. 처 분 전 이 익 잉 여 금		4,999,105,127		3,502,180,098
1. 전기이월미처분이익잉여금	3,502,180,098		2,399,544,975	
2. 당 기 순 손 익	1,145,921,388		1,156,395,325	
3. 확정급여부채의 재측정요소	351,003,641		(53,760,202)	
II. 임 의 적 립 금 등 의 이 잉 액		-		-
합 계		4,999,105,127		3,502,180,098
III. 이 익 잉 여 금 처 분 액		-		-
1. 이 익 준 비 금	-		-	
2. 임 의 적 립 금	-		-	
3. 현 금 배 당	-		-	
(주당배당금(율): 당기-원(0%) 전기-원(0%))				
IV. 차 기 이 월 미 처 분 이 익 잉 여 금		4,999,105,127		3,502,180,098

이사회 결의로써 상기와 같이 제46기 (2022. 1. 1 ~ 2022. 12. 31) 결산(연결포함)보고서를 제출합니다.

2023년 2월 13일

광진실업주식회사

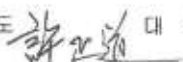
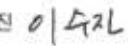
대 표 이 사 허정도  대 표 이 사 허유석   
 사 내 이 사 이수진  사 외 이 사 차재주 

s36c-923031608370\_0004

