

사업보고서

(제 47 기)

사업연도 2023년 01월 01일 부터
2023년 12월 31일 까지

금융위원회

한국거래소 귀중

2024년 3월 15일

제출대상법인 유형 : 주권상장법인

면제사유발생 : 해당사항 없음

회 사 명 : 광진실업(주)

대 표 이 사 : 허유석, 허정도

본 점 소 재 지 : 부산광역시 기장군 장안읍 오리산단로 106

(전 화) 051-220-9130

(홈페이지) <http://www.kjsteel.co.kr>

작 성 책 임 자 : (직 책) 이사 (성 명) 정훈국

(전 화) 051-220-9110

목 차

【 대표이사 등의 확인 】

대표이사등의 확인·서명

확 인 서

우리는 당사의 대표이사 및 신고업무책임자로서 이 사업보고서의 기재내용에 대해 상당한 주의를 다하여 직접 확인·검토한 결과, 중요한 기재사항의 기재 또는 표시의 누락이나 허위의 기재 또는 표시가 없고, 이 분기보고서에 표시된 기재 또는 표시사항을 이용하는 자의 증대한 오해를 유발하는 내용이 기재 또는 표시되지 아니하였음을 확인합니다.

또한, 당사는 「주식회사의 외부감사에 관한법률」 제2조의 2 및 제2조의3의 규정에 따라 내부회계관리제도를 마련하여 운영하고 있음을 확인합니다. (「주식회사의 외부감사에 관한법률」 제 2조에 의한 외감대상범인에 한함)

2024. 3. 15.
광진실업주식회사

대표이사

허 유 석 (서명) 

신고업무책임자

정 훈 국 (서명) 

대표이사등의확인

I. 회사의 개요

1. 회사의 개요

가. 연결대상 종속회사 개황(연결재무제표를 작성하는 주권상장법인이 사업보고서, 분기·반기보고서를 제출하는 경우에 한함)

연결대상 종속회사 현황(요약)

(단위 : 사)

구분	연결대상회사수				주요 종속회사수
	기초	증가	감소	기말	
상장	-	-	-	-	-
비상장	1	-	-	1	-
합계	1	-	-	1	-

※상세 현황은 '상세표-1. 연결대상 종속회사 현황(상세)' 참조

1-1. 연결대상회사의 변동내용

구분	자회사	사유
신규 연결	-	-
	-	-
연결 제외	-	-
	-	-

중소기업 등 해당 여부

중소기업 해당 여부	해당
벤처기업 해당 여부	미해당
중견기업 해당 여부	미해당

회사의 주권상장(또는 등록·지정) 및 특례상장에 관한 사항

주권상장 (또는 등록·지정)현황	주권상장 (또는 등록·지정)일자	특례상장 유형
코스닥시장 상장	1996년 07월 01일	해당사항 없음

나. 회사의 법적, 상업적 명칭

당사의 명칭은 광진실업(주)로 표기합니다. 영문으로는 KJSTEEL Co.,Ltd. 로 표기합니다.

다. 설립일자 및 존속기간

당사는 철강제품 제조 및 판매를 주목적사업으로 1976년 12월에 설립되었으며, 1996년 7월에 자본시장과 금융투자업에 관한 법률에 의해 한국거래소가 개설한 코스닥 시장에 상장하였습니다.

라. 본사의 주소, 전화번호, 홈페이지 주소

주소	부산광역시 기장군 장안읍 오리산단로 106
전화번호	대표전화 051-204-9110 공시담당 051-220-9130
홈페이지 주소	http://www.kjsteel.co.kr

마. 주요 사업의 내용

당사는 봉강을 생산하여 판매하는 사업 및 오토바이를 유통하여 판매하는 사업을 하고 있습니다.

기타 자세한 사항은 "II. 사업의 내용"을 참조하시기 바랍니다.

바. 향후 추진 신규사업 내용

당사는 보고서 제출일 현재 신규사업 추진 계획이 없습니다.

사. 회사가 영위하는 목적사업

목적사업	비고
1) 철강제품 제조 판매업 2) 철강제품 도매업 3) 수출입업 4) 부동산 임대업 5) 오토바이 판매와 수리 및 관련부품, 용구류 판매 6) 전기사업에 부대되는 일체 사업	-

아. 계열회사에 관한 사항

당사는 보고서 제출일 현재 당사를 제외하고 1개의 계열회사를 가지고 있습니다. 회사의 명칭은 광진모터스(주)이며, 비상장회사입니다.

※계열회사에 관한 자세한 사항은 "IX. 계열회사 등에 관한 사항"을 참조하시기 바랍니다.

2. 회사의 연혁

가. 회사의 본,지점 소재지 및 변경

당사는 2023년 10월 1일자로 [부산시 기장군 장안읍 오리산단로 106] 소재지로 본점을 변경하였습니다.

구분	소재지	전화번호	사업자등록번호
본점	부산시 기장군 장안읍 오리산단로 106 (舊, 부산시 사하구 하신중앙로 160)	051-220-9000	603-81-08305
강봉센터	부산시 사상구 학장로 45(학장동)	051-324-6224	606-85-21061
모터스부산점	부산시 남구 유엔로 204(대연동)	051-752-8279	617-85-36453
모터스창원점	김해시 진영읍 진산대로 229-1	055-3434-8279	378-85-01291

나. 경영진 및 감사의 중요한 변동

변동일자	주총종류	선임		임기만료 또는 해임
		신규	재선임	
2023.03.27	정기주총	-	사내이사 허정도	사내이사 허정도
2022.03.21	정기주총	-	감사 박은환 사내이사 이수진 사내이사 허유석	감사 박은환 사내이사 이수진 사내이사 허유석

변동일자	주총종류	선임		임기만료 또는 해임
		신규	재선임	
			사외이사 차재주	사외이사 차재주
2020.03.23	정기주총	-	사내이사 허정도	사내이사 허정도 사외이사 이재한
2019.11.29	-	-	-	사내이사 김영욱
2019.03.21	정기주총	사외이사 차재주 사내이사 허유석	사내이사 이수진	-

다. 최대주주의 변동

당사는 공시대상기간(최근 5년간) 동안 최대주주의 변동 사항이 없습니다.

라. 상호의 변경

당사는 보고서 제출일 현재 해당사항이 없습니다.

마. 회사의 화의, 회사정리절차 그 밖에 이에 준하는 절차를 밟은 적이 있거나 현재 진행중인 경우 그 내용과 결과

당사는 보고서 제출일 현재 해당사항이 없습니다.

바. 회사가 합병등을 한 경우 그 내용

구분	날 짜	내 용
중요한 자산의양수도	2022년 03월 14일	유형자산 취득(토지)

사. 회사의 업종 또는 주된 사업의 변화

상기 "(1) 설립 이후의 변동상황" 내용을 참조 바랍니다.

아. 그 밖에 경영활동과 관련된 중요한 사항의 발생 내용

(1) 설립 이후의 변동상황

일 자	연 혁
1969. .	광진신철공업사 발족
1976. 12	광진실업주식회사 설립

	허종실 대표이사 취임
1986. 05	본사 및 철강공장 신평동으로 이전
1990. 09	삼락동 소재 2공장 신축준공 및 CDM 라인 설치
1991. 02	본사 대형 냉간 인발기 (DRAW BENCH) 설치
1991. 12	본사 독일 SCHUMAG AG 터링라인 설치 및 2-ROLL, 9-ROLL 교정기 설치
1992. 01	광진실업(주) 허정도 대표이사 취임
1993. 10	2공장 독일 SCHUMAG AG 2-ROLL 교정기 및 CHAMFERING MACHINE 설치
1995. 08	압연 가열로(병커C유 버너→가스버너 변경)
1995. 09	재평가차액 자본전입(자본금 4억→30억 증가)
1996. 01	법인 장외등록
1996. 06	삼락공장 CDM 라인 확장공장 이전
1996. 07	코스닥시장 상장
1997. 03	COLD SHEAR 설치
2001. 12	ISO 9001 국제규격 인증획득
2004. 01	확장공장 L/M-가이드 라인(D/B 2호기) 설치
2006. 01	370-106부지 매입(7,959㎡)
2006. 04	강봉센터 설립(확장동227-1번지)
2006. 05	18"압연기 설치
2007. 11	신평동 2공장 준공
2008. 02	냉간 인발기(D/B 3.5호기) 설치 확장공장 CDM라인 본사 2공장으로 이전 강봉센터 확장공장으로 이전
2008. 10	열처리 전용공장 설치
2011. 03	유도가열 일괄설비 장치 설치
2011. 10	KJ모터스 사업부 설립 (할리데이비슨 부산점)
2015. 11	모터스사업부 이전(남구 대연동 568-8)
2019. 11	허유석 대표이사 취임
2019.12	모터스사업부 창원점 설립(김해시 진영읍 진산대로 229-1)
2022.04	종속회사 설립: 광진모터스 주식회사
2023.08	기장공장 준공
2023.10	본사 및 철강공장 기장군으로 이전

(2) 생산설비의 변동

일 자	내 용	비 고
1976.12	법인설립 수공구 제조 판매	
1978.03	지점설립 자동인발기 설치	
1986.05	신평동 공장신축 동래공장 이전	
1990.09	삼락공장 수공구 폐업 철강 2공장 자동인발기 설치	
1991.02	대형냉간인발기 및 표면처리기 도입	
1991.12	터닝라인 설치 필링봉 생산개시	
1993.10	2-ROLL 교정기 설치	
1995.08	가열로 가스버너 설치	
1996.06	학장공장 자동화창고 설치	
1996.06	삼락공장 자동인발라인 학장공장 이전	
2001.01	프로파일교정기 설치 완료	
2001.09	15TON 대차식 열처리로 설치 완료	
2002.04	품질관리팀 투영기 설치	
2004.01	학장공장 L/M-가이드 라인 설치	
2006.05	압연 18"합리화 설비 설치	
2007.11	신평동 2공장 준공	
2007.11	대차식 열처리로 설치	
2008.02	냉간 인발기 3,5호기 설치	
2008.10	열처리 3,4호기 설치	
2009.12	기술 연구소 공형 해석 프로그램 설치	
2010.04	프로파일 교정기 설치	
2011.03	유도가열 일괄설비 장치 설치	
2023.10	CDM3호기 설치	

자. 종속회사에 관한 사항

(1) 연혁

상호	주요 사업의 내용	회사의 연혁
	광진모터스(주)는 트라이엠프 브랜드	-2022.04 광진모터스(주) 설립(자본

광진모터스 주식회사	드 오토바이를 취급할 목적으로 광 진실업(주)이 100% 지분출자한 회 사입니다.	금 2,500백만원) -2022.06 명장동 대리점 OPEN -2023.02 광진모터스(주) 유상증자(자본금 5,000백만원) -2023.04 용당동 대리점 OPEN
---------------	---	---

(2) 경영진 및 감사의 중요한 변동

변동일자	주총종류	선임		임기만료 또는 해임
		신규	재선임	
2022.04.25	창립총회	대표이사 권기철 사내이사 허정도 사내이사 허유석 감사 강헌주	-	-

3. 자본금 변동사항

가. 자본금 변동추이

(단위 : 원, 주)

종류	구분	47기 (2023년말)	46기 (2022년말)	45기 (2021년말)	44기 (2020년말)	43기 (2019년말)
보통주	발행주식총수	6,405,405	6,405,405	6,405,405	6,405,405	6,405,405
	액면금액	500	500	500	500	500
	자본금	3,202,702,500	3,202,702,500	3,202,702,500	3,202,702,500	3,202,702,500
우선주	발행주식총수	-	-	-	-	-
	액면금액	-	-	-	-	-
	자본금	-	-	-	-	-
기타	발행주식총수	-	-	-	-	-
	액면금액	-	-	-	-	-
	자본금	-	-	-	-	-
합계	자본금	3,202,702,500	3,202,702,500	3,202,702,500	3,202,702,500	3,202,702,500

4. 주식의 총수 등

주식의 총수 현황

(기준일 : 2023년 12월 31일)

(단위 : 주)

구 분	주식의 종류			비고
	보통주	-	합계	
I. 발행할 주식의 총수	12,800,000	-	12,800,000	-
II. 현재까지 발행한 주식의 총수	6,405,405	-	6,405,405	-
III. 현재까지 감소한 주식의 총수	-	-	-	-
1. 감자 2. 이익소각 3. 상환주식의 상환 4. 기타	-	-	-	-
	-	-	-	-
	-	-	-	-
	-	-	-	-
IV. 발행주식의 총수 (II-III)	6,405,405	-	6,405,405	-
V. 자기주식수	-	-	-	-
VI. 유통주식수 (IV-V)	6,405,405	-	6,405,405	-

5. 정관에 관한 사항

가. 정관의 최근 변경일

당사의 최근 정관 개정일은 2021년 3월 22일이며, 작성기준일 이후 보고서 제출일 현재까지 변경된 정관 이력은 없습니다.

나. 정관 변경 이력

정관변경일	해당주총명	주요변경사항	변경이유
			주주총회시 전자적 방법

정관변경일	해당주총명	주요변경사항	변경이유
2021년 03월 22일	정기주주총회	제24조(주주총회의결의방법)	으로 의결권을 행사할 수 있도록 할 경우 출석 주주 과반수로 감사선임 가능하도록 변경
2020년 03월 23일	정기주주총회	제9조(주식및신주인수권증서에 표시되어야할 권리의 전자등록) 제46조의2(사채및신주인수권증권에 표시되어야할 권리의 전자등록)	전자증권제도 도입으로 인한 변경

※ 정관 신구문 대조표(제44기 정기주주총회에서 승인된 내용)

변경전 내용	변경후 내용	변경의 목적
<p>제24조(주주총회의 결의방법) 총회의결의는 법령 또는 정관에 다른 정함이 있는 경우를 제외하고는 출석한 주주의 의결권의 과반수와 발행주식총수의 4분의1 이상의 수로써 하여야 한다.</p> <p>부칙 이 정관은 2020년 03월 23일부터 시행한다.</p>	<p>제24조(주주총회의 결의방법) 총회의결의는 법령 또는 정관에 다른 정함이 있는 경우를 제외하고는 출석한 주주의 의결권의 과반수와 발행주식총수의 4분의1 이상의 수로써 하여야 한다. 단, 상법 제368조의4 제1항에 따라 전자적 방법으로 의결권을 행사할 수 있도록 한 경우에는 출석한 주주의 의결권의 과반수로써 감사의 선임을 결의할 수 있다.</p> <p>부칙 이 정관은 2021년 03월 22일부터 시행한다.</p>	<p>상법 개정으로 인한 변경</p>

다.사업목적 현황

구 분	사업목적	사업영위 여부
1	철강제품 제조 판매업	영위
2	철강제품 도매업	영위

구분	사업목적	사업영위 여부
3	수출입업	영위
4	부동산 임대업	미영위
5	오토바이 판매와 수리 및 관련부품, 용구류 판매	영위
6	전기사업에 부대되는 일체사업	영위

라. 사업목적 변경 내용

구분	변경일	사업목적	
		변경 전	변경 후
추가	-	-	-
삭제	-	-	-

※ 공시대상 기간중 사업목적을 변경한 내용 없음.

마. 정관상 사업목적 추가 현황표

구분	사업목적	추가일자
-	-	-
-	-	-

II. 사업의 내용

1. 사업의 개요

가. 회사 및 종속회사의 현황

재화의 종류별로 영업부문을 구분하고 있으며, 각 세부 부문별로 수익을 창출하는 재화와 주요고객의 내역은 다음과 같습니다.

구분	회사명	설립일	본점소재지	전화번호	주요사업
철강	광진실업(주)	1976.12	부산시 기장군 장안읍 오리산단로 106	051-220-9130	스테인레스, 탄소강 제조외
					오토바이 유통 외
모터스	광진모터스(주)	2022.04	부산시 동래구 반송로 321(명장동)	051-522-0979	오토바이 유통 외

나. 연결 및 별도 요약재무정보

(1) 요약 연결재무정보

(단위: 원)

과목	제47기	제46기
자산총계	94,658,541,157	76,280,928,822
부채총계	72,708,166,628	48,819,081,233
자본총계	21,950,374,529	27,461,847,589
매출액	53,679,071,672	59,139,993,833
영업이익	(7,043,841,565)	585,221,907
당기순이익	(5,139,724,500)	1,145,921,388

(2) 요약 별도재무정보

(단위: 원)

과목	제47기	제46기
자산총계	93,888,931,680	76,008,489,619
부채총계	71,938,557,151	48,546,642,030
자본총계	21,950,374,529	27,461,847,589
매출액	50,298,521,338	58,059,454,800

과목	제47기	제46기
영업이익	(6,707,872,736)	715,260,027
당기순이익	(5,139,724,500)	1,145,921,388

※기타 자세한 내용은 "Ⅲ. 재무에 관한 사항"을 참조하시기 바랍니다.

2. 주요 제품 및 서비스

가. 주요 제품 등의 현황

(단위 :천원)

사업부문	매출유형	품 목	매출액	비율
철강	제품	탄소강 외	32,343,488	60.3%
	상품	스테인레스 외	4,263,116	7.9%
	기타	고철 외	649,958	1.2%
	소계		37,256,563	69.4%
모터스	상품	오토바이 외	16,060,063	29.9%
	기타	용역서비스 외	362,446	0.7%
	소계		16,422,509	30.6%
합계			53,679,072	100.0%

나. 주요 제품 등의 용도 및 세부내역

사업부문	품목	제품	용도 및 세부내역
철강	탄소강	이형강	자동화설비 및 공작기계, 자동차산업, 의료기계, 로봇산업
		마환봉, 필링봉	실린더 로드용, 스크류 샤프트용
		마육각, 마사각	유압피팅용, 조선기자재용
		직사각	RIING-GEAR용, KNIFE용, KEY용
		이형강	발전설비용, 건축설비용

사업부문	품목	제품	용도 및 세부내역
	스텐레스	마환봉	피팅용, 볼트
		필링봉	피팅용, 볼트, 너트
		마육각, 마사각	유압피팅용, 조선기자재용
		직사각	발전기용 부품
모터스	오토바이외	오토바이	오토바이
		부품, 악세사리	시트, 풋보드, 러기지백, 타이어 등
		의류 외	재킷, 팬츠, 헬멧 등
	용역서비스외	용역서비스외	오토바이 유상점검 등

다. 주요 제품 등의 가격변동추이

(단위 : 천원/톤(봉강),
천원/대(모터스))

품목		제47기	제46기	제45기
철강	마 사 각	1,940	2,006	1,819
	마 환 봉	1,169	1,294	1,222
	필 링 봉	1,411	1,501	1,345
	스텐레스	5,981	6,074	4,566
모터스	오토바이	31,243	32,670	31,775

- (1) 산출기준: 각 부문별 대표적인 품목을 기준으로, 연도별 품목별 총매출을 수량으로 나누어 평균단가를 기재
- (2) 주요가격변동원인: 고금리, 고물가등에 의한 경기침체로 인한 수요 감소로 가격이 하락한 것으로 판단함.

3. 원재료 및 생산설비

가. 주요 원재료 등의 현황

(단위 : 천원)

사업 부문	매입 유형	품 목	구체적용도	매입액(비율)	비 고
철강	원재료	선재	제품생산	7,303,293(17.4%)	국내 외
	원재료	흑봉	제품생산	19,220,234(45.9%)	국내 외
	원재료,상품	스텐레스외	제품생산, 상품매출	3,654,163(8.7%)	국내 외
모터스	상품	오토바이	상품매출	11,679,176(27.9%)	국내 외
합계				41,856,867(100.0%)	-

나. 주요 원재료 등의 가격변동추이

(단위 : 천원/톤(봉강)
 천원/대(모터스))

부 문	품 목		제 47기	제 46기	제 45기
	철강	선 재	국내 외	1,158	1,566
흑 봉		국내 외	1,123	1,382	1,070
스텐레스외		국내 외	4,746	4,723	3,205
모터스	오토바이	국내 외	27,462	27,050	27,999

- (1) 산출기준: 연도별 품목별 총매입을 수량으로 나누어 평균단가를 기재
(2) 주요가격변동원인: 고금리, 고물가등에 의한 경기침체로 인한 수요 감소로 가격이 하락한 것으로 판단함.

다. 주요 매입처에 관한 사항

당사는 주요 원자재별로 다수의 거래처와 장기적인 신뢰관계를 구축하고 있으며 주요 원자재 매입처와의 거래관계상 보안유지할 필요가 있기 때문에 주요 거래처별 매입에 관한 사항은 기재하지 않았습니다.

라. 생산 및 설비에 관한 사항

- (1) 생산능력

(단위 : 톤)

사업 부문	품 목	사업소	제47기	제46기	제45기
철강	탄소강 외	본 사	49,200	39,000	39,000

(2) 생산능력의 산출근거

(가) 산출방법 등

① 산출기준

1일 10시간 월 22일 년 12개월 기준이며, 특정 기계는 주야간 모두 가동

② 산출방법

기계명	보유수(개)	월생산능력	연간생산능력	비고
DRAW BENCH	3	1,500ton	18,000ton	2대는 일20시간 가동
Combined M/C	2	950ton	11,400ton	2대 모두 일20시간 가동
Heat Treatment Furnace	3	700ton	8,400ton	
Hot Rolling Line	1	450ton	5,400ton	
Bar Turned M/C	1	500ton	6,000ton	
합계		4,100ton	49,200ton	

(나) 평균가동시간

월 평균 220시간

(3) 생산실적

(단위 : 톤)

사업부문	품 목	사업소	제 47기	제 46기	제 45기
철강	탄소강 외	본 사	22,808	23,687	26,815
합 계			22,808	23,687	26,815

(4) 당해 사업연도의 가동률

(단위 : h/%)

사업소(사업부문)	당기가동가능시간	당기실제가동시간	평균가동률
철강	2,640	2,245	85.04%
합 계	2,640	2,225	85.04%

(4) 생산설비의 현황

[자산항목 :]

(단위 :백만원)

부문	소유형태	소재지	구분	기초 장부가액	당기증감		대체	당기 상각	당기말 장부가액	
					증가	감소				
철강	소유	부산시 사하구 신평동 370-103	토지	6,406	-	-	-	-	6,406	
			건물	1,692	-	-	-	59	1,633	
			건축물	305	-	-	-	8	297	
			기계장치	1,047	-	27	(864)	156	-	
			차량운반구	22	77	-	(84)	14	-	
			공구기구	166	-	2	(127)	36	-	
			집기비품	119	-	16	(76)	28	-	
			건설중인자산	2,794	262	-	(3,056)	-	-	
	임차		사용권자산	58	-	-	(37)	21	-	
	소 계				12,610	339	45	(4,244)	322	8,337
	소유	부산시 사상구 학장동 752-12	토지	1,422	-	-	-	-	1,422	
			건물	322	-	-	-	20	301	
			기계장치	9	-	-	-	9	0	
	소 계				1,753	-	-	-	30	1,723
	소유	부산시 기 장군 장안 읍 오리 1101-1	토지	13,599	-	-	-	-	13,599	
			건물	-	23,198	-	-	193	23,005	
			건축물	-	913	-	-	8	906	
			기계장치	-	7,844	-	864	244	8,464	
			차량운반구	-	-	0	84	7	77	
			공구기구	-	-	-	127	11	116	
			집기비품	-	1,103	-	76	78	1,100	
건설중인자산			8,608	25,215	36,147	3,056	-	732		
임차		사용권자산	-	-	-	37	7	30		
소 계				22,207	58,273	36,147	4,244	548	48,029	

부문	소유형태	소재지	구분	기초 장부가액	당기증감		대체	당기 상각	당기말 장부가액	
					증가	감소				
	소유	부산시 기 장군 일광 읍 삼성리 888-8	토지	-	393	-	-	-	393	
			건물	-	1,136	-	-	21	1,114	
			건설중인자산	-	1,456	1,456	-	-	-	
	소계			-	2,985	1,456	-	21	1,507	
모터스	소유	부산시 남구 대연동 568-8 외	토지	2,442	-	-	-	-	2,442	
			건물	1,273	-	-	-	39	1,234	
			차량운반구	31	-	0	-	6	24	
			공구와기구	0	-	-	-	-	0	
			집기비품	0	-	-	-	-	0	
	임차			사용권자산	30	-	-	-	9	20
	소 계			3,775	-	0	-	41	3,734	
	소유	김해시 진영읍 진산대로 229-1	차량운반구	12	-	-	-	6	6	
			공구와기구	35	-	-	-	17	19	
			집기비품	85	-	-	-	41	44	
	임차			사용권자산	137	-	-	-	71	65
	소 계			269	-	-	-	135	134	
	소유	부산시 동 래구 반송 로 321	차량운반구	22	-	-	-	5	17	
			집기비품	347	-	-	-	78	269	
			건설중인자산	-	-	-	-	-	-	
	임차			사용권자산	163	2	-	-	68	97
	소 계			533	2	-	-	152	383	
	소유	부산시 남 구 신선로 397	차량운반구	-	43	-	-	6	38	
			집기비품	-	302	-	-	47	255	
			건설중인자산	-	220	220	-	-	-	
임차			사용권자산	-	444	-	-	81	362	
소 계			-	1,009	220	-	134	655		
합 계				41,146	62,607	37,868	-	1,397	64,489	

(5) 설비의 신설·매입 계획 등
해당사항 없습니다.

4. 매출 및 수주상황

가. 매출실적

(단위 :백만원)

사업부문	매출유형	품 목		제47기	제46기	제45기
봉강	제품	탄소강 외	수출	1,121	1,121	772
			내수	31,223	35,226	31,568
			합계	32,343	36,347	32,340
	상품	스텐레스 외	수출	7	-	-
			내수	4,256	4,362	4,610
			합계	4,263	4,362	4,610
	기타	고철 외	내수	650	764	999
	소계		수출	1,127	1,121	772
			내수	36,129	40,353	37,177
			합계	37,257	41,474	37,950
모터스	상품	오토바이 외	내수	16,060	17,370	16,451
	기타	용역서비스 외	내수	362	296	185
	소계			16,423	17,666	16,636
합계		수출	1,127	1,121	772	
		내수	52,552	58,019	53,813	
		합계	53,679	59,140	54,586	

나. 판매경로 및 판매방법(봉강부문)

(1) 판매조직

영업부

(2) 판매경로

주문서 접수 및 집계 → 생산계획 → 생산 및 판매

(3) 판매방법 및 조건

내수 : 수요자의 주문에 의하여 계획 생산 판매하여 현금(95%) 및 어음(5% 평균 45일)으로 결제 이루어짐.

수출 : 하이원등 대만 직수출 및 무역상사를 통한 완제품 LOCAL 수출임

(4) 판매전략

고부가가치 제품 판매 활성화 (스텐레스, 특수강 등)

(5) 주요매출처

회사 매출액의 90% 이상은 국내에서 발생하며, 수출 매출액은 대부분 아시아 지역에서 발생하고 있습니다. 당기 중 회사 총 수익의 10% 이상인 주요 고객은 없으며, 그 외 사항은 보안유지상 기재하지 않았습니다.

(6) 수주상황

당사의 사업은 수주로 진행하지 않고 고객사에서 수시로 주문 및 발주를 하고 있습니다. 따라서 수주현황은 기재하지 않습니다.

다. 판매경로 및 판매방법(모터스부문)

(1) 판매조직

MC팀,PA팀,GM팀

(2) 판매경로

고객 방문/유선 주문 → 판매(재고 미보유시 발주후 판매)

(3) 판매방법 및 조건

고객이 직접 방문하여 매장에 비치되어 있는 상품을 보거나, 브로슈어를 통해 구매할 제품을 선택하여 영업사원을 통해 구매하며, 대부분 현금, 신용카드 및 캐피탈로 결제가 이루어짐

(4) 판매전략

유튜브 및 동호회 활동을 통한 고객 접근성 강화 및 적극적인 고객친화정책

(5) 주요매출처

대부분 개인고객 및 개인사업자 입니다.

(6) 수주상황

당사의 사업은 수주로 진행하지 않고 고객사에서 수시로 주문 및 발주를 하고 있습니다. 따라서 수주현황은 기재하지 않습니다.

5. 위험관리 및 파생거래

가. 주요 시장위험

당사의 수출비중은 최근 3개년 기준 1~2%의 비중을 차지하고 있습니다. 환율의 변동에 따라 매출액 및 가격경쟁력이 감소할 수 있으나, 수출의 비중이 아직까지 크게 확대되지 않아 그 영향은 미미한 수준입니다. 반면에, 당사의 수입비중은 최근 3개년 기준 18%~29%의 비중을 차지하고 있어 환율의 급격한 변동에 대비하여, 통화선물환 계약 체결을 통해 환헷지 계약을 체결하고 있습니다.

(1) 시장위험

당사는 환율과 이자율의 변동으로 인한 시장위험에 노출되어 있습니다.

(가) 외환위험관리

당사는 외화거래 수행에 따라 다양한 환율변동위험에 노출되어 있습니다. 주요 통화별 환율 변동시 민감도 분석내용은 다음과 같습니다.

(단위:천원)

구분	당기		전기	
	10%상승시	10%하락시	10%상승시	10%하락시
USD	(65,936)	65,936	(131,863)	131,863
JPY	2,239	(2,239)	2,338	(2,338)

(나) 이자율위험관리

이자율위험은 미래 시장이자율 변동에 따라 예금 또는 차입금 등에서 발생하는 이자 수익 및 이자비용이 변동될 위험으로서 이는 주로 변동금리부 조건의 차입금과 예금에서 발생하고 있습니다. 이자율위험관리 목표는 이자율 변동으로 인한 불확실성과 순이자비용의 최소화를 추구함으로써 기업가치를 극대화 하는데 있습니다. 이를 위해 근본적으로 내부자금 공유확대를 통한 외부차입의 최소화, 고금리 차입금 감축,

장단기 차입구조 개선, 고정 대 변동이자 차입조건의 적정비율 유지, 주간 및 월간 단위의 국내외 금리동향 모니터링 실시 및 대응방안 수립 등을 통해 선제적으로 이자율 위험을 관리하고 있습니다.

(다) 자본위험관리

당사의 자본관리 목적은 계속기업으로 영업활동을 유지하고 주주 및 이해관계자의 이익을 극대화하며 자본비용의 절감을 위하여 최적의 자본구조를 유지하는데 있습니다. 당사는 배당금 조정 및 장단기 차입금 조정 등의 정책을 통하여 자본구조를 경제 환경의 변화에 따라 적절히 수정 변경하고 있습니다. 당사의 자본위험관리정책은 전기와 중요한 변동이 없습니다.

(단위: 백만원)

구분	당기	전기
부채(A)	72,708	48,819
자본(B)	21,950	27,462
현금및현금성자산(C)	2,294	9,894
차입금(D)	51,288	24,791
부채비율(A/B) (%)	331.24	177.77
순차입금비율(D-C)/B (%)	223.20	54.25

6. 주요계약 및 연구개발활동

가. 주요 계약

당사는 작성 기준일 현재 회사의 재무상태에 영향을 미치는 비경상적인 중요계약이 존재하지 않습니다.

나. 연구개발활동

(1) 연구개발 담당조직

별도 연구개발 조직은 없습니다.

(2) 연구개발비용

(단위 : 천원)

과 목		제47기	제46기	제45기	비 고
원 재 료 비		-	-	-	-
인 건 비		-	-	-	-
감 가 상 각 비		-	-	-	-
위 탁 용 역 비		-	-	-	-
기 타		-	-	-	-
연구개발비용 계		-	-	-	-
회 계 처 리	판매비와 관리비	-	-	-	-
	제조경비	-	-	-	-
	개발비(무형자산)	-	-	-	-
연구개발비 / 매출액 비율 [연구개발비용계 ÷ 당기매출액 × 100]		-	-	-	-

나. 연구개발 실적

특허 2건 등록, 기술개발 1건

7. 기타 참고사항

가. 업계의 현황

A. 봉강부문

(1) 산업의 특성

철강업은 용선의 제조, 압연 및 주조 등 가공을 통해 각종 철강재를 생산하는 산업이며 특히 자동차, 조선, 건설, 가전, 기계 산업 등에 기초소재를 공급하고 있습니다. 철광석 등을 주원료로 하고 있으며 중간제품인 슬라브, 빌렛, 선재 등을 열간압연, 인발 가공하여 흑환봉, 마환봉 형태의 제품을 생산합니다.

철강산업은 경기 변화에 대하여 생산은 비탄력적이나 소비는 탄력적인 특성을 가지고 있습니다. 따라서, 경기하향기에는 내수수요 감소로 수입은 줄고 주변국으로의 수출은 늘지만, 반대로 경기상승기에는 늘어나는 내수수요 대응을 위해 수출을 줄이고 수입이 늘어나는 현상을 보입니다.

(2) 산업의 성장성

철강산업은 자동차, 조선, 건설, 가전, 기계 등 주요 산업의 성장과 밀접한 관련을 가지고 있습니다. 최근 세계 경제는 글로벌 성장 둔화에 대한 우려가 지속되고 있으나, 철강수요는 견조한 신흥국 수요를 통해 성장세를 이어가고 있습니다.

더불어 수요산업 고도화에 발맞추어 고부가가치, 고기능성 금속 소재의 수요는 더욱 빠른 속도로 증가될 것으로 예상되며, 이에 따라 생산, 압연 및 인발 기술의 향상으로 국내의 고급강 생산 및 공급능력이 점차 확대될 것으로 예상합니다.

(3) 경기변동의 특성

철강산업은 국가경제의 기초 산업으로 자동차, 조선, 건설, 가전, 기계 등 주요 산업의 부침에 따라 수요량이 변하고 있으며, 소비패턴이 고급화, 다양화 추세를 보임으로서 변동성이 확대되고 있습니다.

한국은행에 의하면 2024년 국내 경제는 통화긴축 기조 장기화와 더딘 소비 회복세로 인해 약 2.1% 수준의 성장율을 나타낼 것으로 전망하였습니다. 또한 세계철강협회에 따르면, 포항 침수 피해의 기저효과에도 불구하고 자동차를 제외한 제조업 수요 부진으로 철강 수요는 2023년 3.3% 증가 대비 2024년 1.1% 증가로 예상하고 있습니다.

(4) 경쟁요소

철강산업은 자본 및 기술집약적 산업으로 주된 경쟁요소는 가격이며, 이는 주원료이자 원가의 가장 큰 부분을 차지하는 철광석, 석탄 및 철스크랩의 가격과 시장 수급 상황에 의해 결정됩니다. 따라서, 개별 업체들은 저가 원재료 구매를 통한 생산원가 절감에 주력하고 있습니다.

이에 반해 근래에 소비패턴의 고급화, 다양화 추세로, 가격보다는 수요가의 요구에 맞춘 제품을 적시에 공급할 수 있는 생산 및 제품 개발 능력이 중요한 경쟁요소로 대두되고 있습니다.

(5) 관련법령 또는 정부의 규제

바젤협약, UN기후협약조약, 도쿄의정서, 탄소세도입 등 환경 관련 규제가 강화되고 있습니다.

B. 모터스부문

(1) 산업의 특성

2023년 국내 이륜차 신규 등록대수는 총 106,800대로, 전년 동기 133,036대 대비 시장 규모는 20% 감소하였습니다. 이는 2022년 포스트 코로나 이후 소형 배달 상용 부문의 시장 축소에 기인하고, 500cc 이상 대형 이륜차 시장은 전년 대비 금리 인상, 대출규제와 환율에 따른 가격 상승 등으로 인해 2% 감소했습니다.

국내 대형이륜차 시장은 업계 통상적으로 500cc 이상의 '레저용' 이륜차 시장으로 특정할 수 있는데, 2023년 기준 국토교통부에 등록된 총 이륜차는 약 221만대이며, 이 중 500cc이상의 대형이륜차는 약 21만대로 전체 이륜차 시장의 약 9.4%에 해당합니다. 아울러, 국내 유일의 이륜차 제조업체인 DnA모터스(舊.대림자동차)와 KR모터스가 대형 이륜차를 생산하지 않으므로, 국내에 유통되는 대형이륜차는 할리데이비슨(미국), BMW(독일), 야마하, 스즈키, 혼다(이상 일본), 트라이엠프(영국), 두카티(이탈리아) 등 대부분 수입 브랜드가 경쟁중인 시장입니다.

(2) 산업의 성장성

대형이륜차의 국내 신규 등록대수는 2022년 12,244대 대비 2023년 11,956대가 등록되어 성장율이 2% 감소하였으며, 이는 글로벌 경기 위기에 따른 금리인상, DSR 대출규제 그리고 미국 환율로 인한 소비자 가격 상승이 성장율의 감소에 영향을 미쳤습니다.

하지만, 대형이륜차 시장의 잠재고객인 250cc~500cc 세그먼트는 전년 대비 8% 성장하였고, 대형 바이크 입문 세그먼트인 500cc~800cc 는 전년 대비 27% 성장하여, 지속적인 신규고객의 유입과 시장의 성장성을 예상하고 있습니다.

대형 이륜차 산업은 레저 산업의 성장 및 가계 소득 증가와 밀접한 연관성을 가지고 있으며, 특히 국내의 경우 상대적으로 대형이륜차의 역사가 짧은 관계로 아직까지 성장 가능성이 대단히 높은 상황입니다. 각 브랜드에서는 지속적인 네트워크 증설(BMW 원주, 창원 등)을 계획 중이며, 레저시장의 성장과 함께 이륜차에 대한 부정적 인식이 지속적으로 개선되고 있어 앞으로도 지속적이고 꾸준한 시장 성장성을 기대할

수 있습니다.

또한, 고객 연령층의 확대 및 다양화로, 금융 프로그램이 구매에 큰 영향을 주며 금리 및 대출 규제 완화는 시장의 성장에 긍정적인 요인으로 작용할 예정입니다.

(3) 경기변동의 특성

대형이륜차의 고객은 40대 이상 고소득 전문직에서 다양한 연령대와 직업군으로 분화, 확대되는 과정이며, 구매시 다양한 금융프로그램의 사용도가 높아지고 있습니다. 다만, 코로나 이후 경기 위기감, 높은 금리와 대출 규제로 인해 22년과 다른 패턴의 감소를 가져왔습니다. 하지만, 국내 소비패턴의 고급화, 수요층의 확장과 다양화에 따라 금리 및 대출 규제가 완화되면 시장의 성장성을 예상합니다.

(4) 경쟁요소

국내 대형이륜차 시장의 주요 경쟁요소는 브랜드, 가격 및 판매망입니다. 대형이륜차의 경우 기술 격차는 크지 않으며, 레저업의 특성 상 브랜드 파워, 마케팅, 가격 그리고 신뢰할 수 있는 판매망이 구매에 큰 영향을 주나 여타 산업과 비교하여 가격에 대한 민감성은 덜한 상황입니다.

(5) 관련법령 또는 정부의 규제

대형이륜차의 경우 자동차관리법, 대기환경보전법 및 소음 및 진동 관리법을 관련 법령으로 볼 수 있으며, 2023년부터 운행차 배기소음 변경, 2024년 부터 EU5+ 환경인증이 적용되어, 환경 관련 규제가 강화되고 있습니다. 아울러 2022년 이후 전 배기량의 이륜차에 대한 정기검사가 도입되는 등 그간 소홀했던 이륜차 부문에 대한 정부의 관리가 강화되고 있으나, 이는 정식 인증 이륜차 보다는 무분별하게 진행되는 튜닝 규제등의 강화에 있습니다.

나. 회사의 현황

A. 봉강부문

(1) 영업개황

2023년은 코로나 위기 극복 과정에서 무역수지 적자와 고금리, 고물가, 국내 부동산 침체와 더불어 소비, 생산, 투자, 고용까지 모두 줄어들기 시작해 국내외 경제환경은 그 어느 때 보다도 기업경영에 어려움을 겪었던 한 해였습니다.

그로인해 철강산업은 경기침체로 인한 철강재 수요감소로, 영업활동에서 매우 고전하였습니다.

(2) 시장의 특성

- 시장의 특성

인발 제품은 기계장치 및 정밀 기계 산업과 자동차, 조선산업에 밀접한 관계가 있습니다. 수요산업의 경기와 수출산업의 경기에 따라서 직접적으로 영향을 받으며, 수요산업의 경기에 연동되는 특성을 가지고 있습니다.

- 당사의 경쟁력

당사는 일반봉강 생산 체제에서 특수형상 봉강 생산에 주력하고 있습니다. 특수형강의 주요산업군인 정밀기계 산업이 회복될 것으로 보이며, 당사는 정밀 기계산업 부품에 대한 꾸준한 설비투자를 진행하고 있습니다. 이를 통한 고부가가치제품인 특수형상 봉강 비중확대와 경쟁력 우위를 유지해 나갈것입니다.

(3) 신규사업 등의 내용 및 전망

해당사항 없음.

(4) 조직도



광진실업_철강부문조직도

B. 모터스부문

(1) 영업개황 및 사업부문의 구분

당사는 대형이륜차의 업계 선두 브랜드인 할리데이비슨의 공식 대리점을 2곳 운영 중에 있으며, 부울경 지역에서 할리데이비슨 이륜차를 유일하게 공식 취급하고 있습니다. 2011년 부산 대리점을 오픈하였고, 2020년 창원 대리점을 오픈하여 지속적으로 시장 확대 중입니다.

또한, 2022년 영국계 프리미엄 모터사이클의 부울경 지역 딜러사로 선정되어 신규 전시장을 오픈하여, 기존 할리데이비슨 고객 이외 전 연령층의 두터운 추가 고객층을 확보해가고 있습니다.

대형이륜차 부분은 국내 수요가 지속적으로 확대되고 있으며, 활발한 신차 출시, 판매 네트워크 증설 및 다양한 프로모션 활동을 통하여 지속적인 실적 성장이 예상되고 있습니다.

(2) 시장의 특성

- 시장의 특성

국내 대형이륜차 시장은 지속 성장중으로 당분간 매출 성장이 지속될 것으로 예상하며, 특히 할리데이비슨은 단순히 모터사이클의 유통에 그치지 않고, 관련 부품, 의류

및 정비서비스에 이르기까지 다양한 매출의 확보가 가능한 독특하고 유망한 사업 브랜드입니다.

더불어, 트라이엄프는 할리데이비슨에서 상대적으로 부족한 젊은 고객층과 어드벤처, 투어링 고객을 추가로 확보할 수 있는 브랜드 입니다.

- 당사의 경쟁력

부울경 지역에는 할리데이비슨, 트라이엄프 및 두카티를 공식 취급하는 곳은 당사 뿐이며, 공식 수입사인 기흥모터스, 트라이엄프코리아 등과 원활한 관계유지를 통해 지속 가능한 성장을 이루어낼 것입니다.

더불어, 당사의 경우 3가지 브랜드의 상호 시너지 및 부울경 지역에서 스쿠터를 제외한 프리미엄 시장에서 독보적인 위치를 확보할 수 있게 되었습니다.

(3) 신규사업 등의 내용 및 전망

할리데이비슨 창사 120주년 스페셜 모델 출시 및 신규 CVO 투어링 모델 출시를 통한 공격적인 마케팅 및 태국 공장 생산으로 공급의 안정화가 예상됩니다. 더불어, 두카티 사업을 통해 스쿠터를 제외한 전 라인업의 강화와 브랜드내 교차 판매를 통한 고객층 확보가 가능할 것입니다.

(4) 조직도

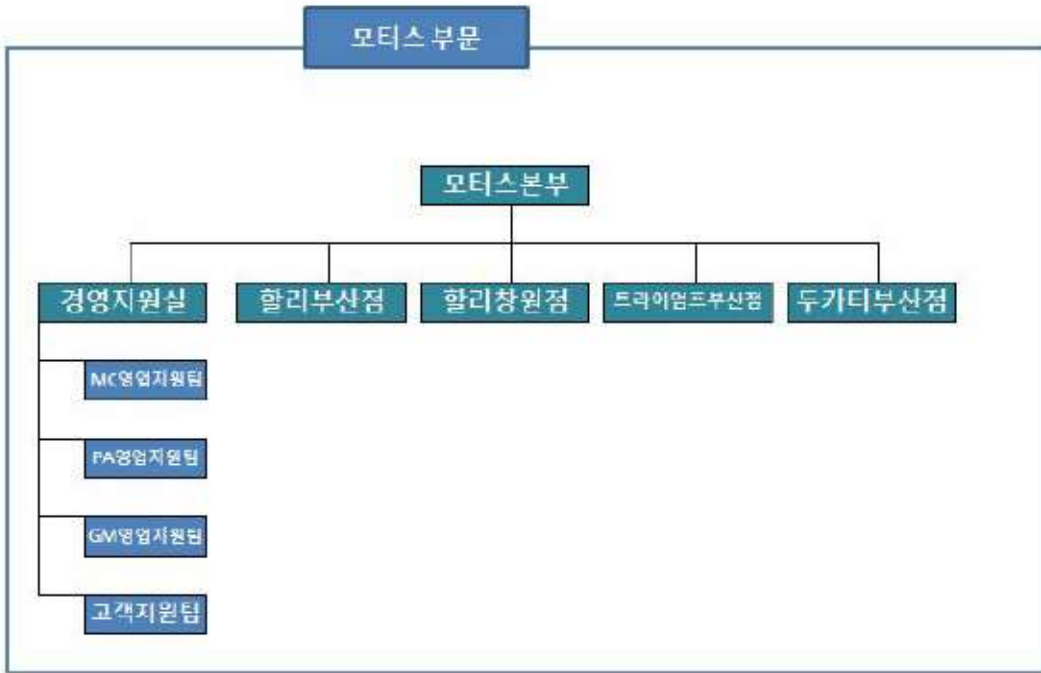

광진실업_모터스부문조직도

III. 재무에 관한 사항

1. 요약재무정보

가. 요약연결재무정보

구분	제47기	제46기	제45기
	(2023년 12월말)	(2022년 12월말)	(2021년 12월말)
[유동자산]	32,330,231,052	31,249,457,505	21,133,892,227
· 당좌자산	7,614,412,352	16,983,632,191	6,185,459,454
· 재고자산	24,715,818,700	14,265,825,314	14,948,432,773
[비유동자산]	62,328,310,105	45,031,471,317	21,281,780,071
· 투자자산	2,300,000	2,300,000	3,200,000
· 유형자산	56,151,990,762	41,146,443,639	19,719,295,278
· 무형자산	333,217,055	333,217,055	333,217,055
· 기타비유동자산	5,840,802,288	3,549,510,623	1,226,067,738
자산총계	94,658,541,157	76,280,928,822	42,415,672,298
[유동부채]	37,331,513,855	35,142,215,508	11,771,521,975
[비유동부채]	35,376,652,773	13,676,865,725	4,679,227,763
부채총계	72,708,166,628	48,819,081,233	16,450,749,738
[자본금]	3,202,702,500	3,202,702,500	3,202,702,500
[자본잉여금]	1,567,646,008	1,567,646,008	1,567,646,008
[이익잉여금]	17,180,026,021	22,691,499,081	21,194,574,052
자본총계	21,950,374,529	27,461,847,589	25,964,922,560
매출액	53,679,071,672	59,139,993,833	54,585,774,335
영업이익	(7,043,841,565)	585,221,907	1,116,268,626
계속사업이익	(7,015,967,228)	43,796,534	1,156,395,325
당기순이익	(5,139,724,500)	1,145,921,388	1,156,395,325
주당순이익	(802)	179	181

나. 요약별도재무정보

구분	제47기	제46기	제45기
	(2023년 12월말)	(2022년 12월말)	(2021년 12월말)

[유동자산]	29,327,017,484	29,827,573,450	21,133,892,227
· 당좌자산	5,944,155,858	16,406,291,856	6,185,459,454
· 채고자산	15,045,915,613	13,421,281,594	14,948,432,773
[비유동자산]	64,561,914,196	46,180,916,169	21,281,780,071
· 투자자산	4,844,015,394	3,002,371,551	3,200,000
· 유형자산	63,451,486,764	40,613,693,413	19,719,295,278
· 무형자산	333,217,055	333,217,055	333,217,055
· 기타비유동자산	4,270,140,996	2,231,634,150	1,226,067,738
자산총계	93,888,931,680	76,008,489,619	42,415,672,298
[유동부채]	36,896,969,030	34,966,657,119	11,771,521,975
[비유동부채]	35,041,588,121	13,579,984,911	4,679,227,763
부채총계	71,938,557,151	48,546,642,030	16,450,749,738
[자본금]	3,202,702,500	3,202,702,500	3,202,702,500
[자본잉여금]	1,567,646,008	1,567,646,008	1,567,646,008
[이익잉여금]	17,180,026,021	22,691,499,081	21,194,574,052
자본총계	21,950,374,529	27,461,847,589	25,964,922,560
매출액	50,298,521,338	58,059,454,800	54,585,774,335
영업이익	(6,707,872,736)	715,260,027	1,116,268,626
계속사업이익	(7,015,967,228)	43,796,534	1,156,395,325
당기순이익	(5,139,724,500)	1,145,921,388	1,156,395,325
주당순이익	(802)	179	181

2. 연결재무제표

2-1. 연결 재무상태표

연결 재무상태표

제 47 기	2023.12.31 현재
제 46 기	2022.12.31 현재
제 45 기	2021.12.31 현재

(단위 : 원)

	제 47 기	제 46 기	제 45 기
자산			
유동자산	32,330,231,052	31,249,457,505	21,133,892,227
현금및현금성자산	2,294,054,333	9,893,833,311	1,853,803,888
단기금융상품			
매출채권 및 기타유동채권	5,291,221,465	7,070,700,980	4,330,951,156
유동재고자산	16,378,872,687	14,265,825,314	14,948,432,773
당기법인세자산	29,136,554	19,097,900	704,410
매각예정 또는 소유주에 대한 분배 예정으로 분류된 비유동자산이나 처분자산집단	8,336,946,013		
비유동자산	62,328,310,105	45,031,471,317	21,281,780,071
유형자산	56,151,990,762	41,146,443,639	19,719,295,278
영업권 이외의 무형자산	333,217,055	333,217,055	333,217,055
기타비유동금융자산	2,300,000	2,300,000	3,200,000
순확정급여자산	338,785,965	645,514,851	0
이연법인세자산	2,967,915,353	1,003,123,827	0
기타비유동자산	2,534,100,970	1,900,871,945	1,226,067,738
자산총계	94,658,541,157	76,280,928,822	42,415,672,298
부채			
유동부채	37,331,513,855	35,142,215,508	11,771,521,975
매입채무 및 기			

	제 47 기	제 46 기	제 45 기
타유동채무	37,331,513,855	35,142,215,508	11,771,521,975
단기매입채무	21,034,363,076	23,792,612,579	4,693,273,956
유동 차입금	14,847,150,779	8,349,602,929	7,078,248,019
비유동차입금 의 유동성 대체 부분	1,450,000,000	3,000,000,000	0
비유동부채	35,376,652,773	13,676,865,725	4,679,227,763
장기매입채무 및 기타비유동채무	34,991,000,000	13,441,000,000	4,450,000,000
퇴직급여부채	16,870,760	0	171,092,699
비유동충당부채	29,936,654	22,844,019	23,473,060
기타 비유동 부 채	338,845,359	213,021,706	34,662,004
부채총계	72,708,166,628	48,819,081,233	16,450,749,738
자본			
지배기업의 소유주 에게 귀속되는 자본	21,950,374,529	27,461,847,589	25,964,922,560
자본금	3,202,702,500	3,202,702,500	3,202,702,500
자본잉여금	1,567,646,008	1,567,646,008	1,567,646,008
이익잉여금(결손 금)	17,180,026,021	22,691,499,081	21,194,574,052
자본총계	21,950,374,529	27,461,847,589	25,964,922,560
자본과부채총계	94,658,541,157	76,280,928,822	42,415,672,298

2-2. 연결 포괄손익계산서

연결 포괄손익계산서

제 47 기 2023.01.01 부터 2023.12.31 까지

제 46 기 2022.01.01 부터 2022.12.31 까지

제 45 기 2021.01.01 부터 2021.12.31 까지

(단위 : 원)

	제 47 기	제 46 기	제 45 기
수익(매출액)	53,679,071,672	59,139,993,833	54,585,774,335
매출원가	49,393,153,809	52,242,461,365	47,825,209,211
매출총이익	4,285,917,863	6,897,532,468	6,760,565,124
판매비와관리비	11,329,759,428	6,312,310,561	5,644,296,498
영업이익(손실)	(7,043,841,565)	585,221,907	1,116,268,626
기타이익	1,722,957,051	330,220,778	334,894,043
기타손실	245,669,557	544,522,683	144,790,384
금융수익	273,404,175	320,575,725	4,767,519
금융원가	1,722,817,332	647,699,193	154,744,479
법인세비용차감전순이익(손실)	(7,015,967,228)	43,796,534	1,156,395,325
법인세비용(수익)	(1,876,242,728)	(1,102,124,854)	0
당기순이익(손실)	(5,139,724,500)	1,145,921,388	1,156,395,325
기타포괄손익	(371,748,560)	351,003,641	(53,760,202)
총포괄손익	(5,511,473,060)	1,496,925,029	1,102,635,123
당기순이익(손실)의 귀속			
지배기업의 소유주에게 귀속되는 당기순이익(손실)	(5,511,473,060)	1,496,925,029	1,102,635,123
포괄손익의 귀속			
포괄손익, 지배기업의 소유주에게 귀속	(5,511,473,060)	1,496,925,029	1,102,635,123

	제 47 기	제 46 기	제 45 기
속되는 지분			
주당이익			
기본주당이익(손실) (단위 : 원)	(802)	179	181

2-3. 연결 자본변동표

연결 자본변동표

제 47 기 2023.01.01 부터 2023.12.31 까지

제 46 기 2022.01.01 부터 2022.12.31 까지

제 45 기 2021.01.01 부터 2021.12.31 까지

(단위 : 원)

	자본					
	지배기업의 소유주에게 귀속되는 자본				비지배지분	자본 합계
	자본금	자본잉여금	이익잉여금	지배기업의 소유주에게 귀속되는 지분 합계		
2021.01.01 (기초자본)	3,202,702,500	1,567,646,008	20,091,938,929	24,862,287,437		24,862,287,437
당기순이익(손실)			1,156,395,325	1,156,395,325		1,156,395,325
기타포괄손익			(53,760,202)	(53,760,202)		(53,760,202)
소유주에 대한 배분으로 인식된 배당금			0	0		0
2021.12.31 (기말자본)	3,202,702,500	1,567,646,008	21,194,574,052	25,964,922,560		25,964,922,560
2022.01.01 (기초자본)	3,202,702,500	1,567,646,008	21,194,574,052	25,964,922,560		25,964,922,560
당기순이익(손실)			1,145,921,388	1,145,921,388		1,145,921,388
기타포괄손익			351,003,641	351,003,641		351,003,641
소유주에 대한 배분으로 인식된 배당금						
2022.12.31 (기말자본)	3,202,702,500	1,567,646,008	22,691,499,081	27,461,847,589		27,461,847,589
2023.01.01 (기초자본)	3,202,702,500	1,567,646,008	22,691,499,081	27,461,847,589		27,461,847,589
당기순이익(손실)			(5,139,724,500)	(5,139,724,500)		(5,139,724,500)
기타포괄손익			(371,748,560)	(371,748,560)		(371,748,560)
소유주에 대한 배분						

	자본					
	지배기업의 소유주에게 귀속되는 자본				비지배지분	자본 합계
	자본금	자본잉여금	이익잉여금	지배기업의 소유주에게 귀속되는 자본 합계		
으로 인식된 배당금						
2023.12.31 (기말자본)	3,202,702,500	1,567,646,008	17,180,026,021	21,950,374,529		21,950,374,529

2-4. 연결 현금흐름표

연결 현금흐름표

제 47 기 2023.01.01 부터 2023.12.31 까지

제 46 기 2022.01.01 부터 2022.12.31 까지

제 45 기 2021.01.01 부터 2021.12.31 까지

(단위 : 원)

	제 47 기	제 46 기	제 45 기
영업활동현금흐름	(5,493,931,300)	338,891,351	(2,918,731,562)
영업에서 창출된 현금	(5,487,791,460)	356,703,581	(2,919,069,272)
법인세 납부, 영업 활동	(6,139,840)	(17,812,230)	337,710
투자활동현금흐름	(26,507,795,994)	(4,567,987,359)	(4,720,073,899)
이자수취	190,356,969	124,128,451	4,767,519
단기대여금및수취 채권의 처분	123,703,657	64,024,033	93,805,769
장기대여금및수취 채권의 처분		48,186,350	
유형자산의 처분	25,636,364	15,000,000,000	317,441,200
정부보조금의 수취			30,136,300
임차보증금의 감소	0	10,000,000	20,000,000
유형자산의 취득	(26,062,170,239)	(19,003,519,815)	(5,032,725,687)

	제 47 기	제 46 기	제 45 기
기타금융자산의 취득			
단기대여금및수취채권의 취득	(36,079,718)	(21,961,622)	
장기대여금및수취채권의 취득	(197,343,027)	(138,444,756)	(143,499,000)
임차보증금의 증가	(551,900,000)	(650,400,000)	(10,000,000)
매도가능금융자산의 취득			
지분법적용 투자지분의 취득			
재무활동현금흐름	24,398,243,491	12,272,285,748	3,684,098,308
이자지급	(1,879,298,597)	(603,703,596)	(158,741,974)
단기차입금의 증가	19,936,008,306	11,233,194,340	10,931,954,431
장기차입금의 증가	23,000,000,000	11,991,000,000	1,450,000,000
단기차입금의 상환	(16,438,460,456)	(10,197,963,642)	(8,442,857,921)
금융리스부채의 지급	(220,005,762)	(150,241,354)	(96,256,228)
환율변동효과 반영전 현금및현금성자산의 순증가(감소)	(7,603,483,803)	8,043,189,740	(3,954,707,153)
현금및현금성자산에 대한 환율변동효과	3,704,825	(3,160,317)	110,269,506
기초현금및현금성자산	9,893,833,311	1,853,803,888	5,698,241,535
기말현금및현금성자산	2,294,054,333	9,893,833,311	1,853,803,888

3. 연결재무제표 주식

1. 회사의 개요

1.1 지배기업의 개요

지배기업인 광진실업 주식회사(이하 "회사")는 1976년 12월에 철강제품의 제조 및 판매를 주된 사업목적으로 설립되어 부산광역시 기장군 장안읍 오리산단로 106에 본사를 두고 있습니다.

회사는 2004년 3월 26일자 정기주주총회에서 발행할 주식총수를 1,280,000주에서 12,800,000주로 증가시켰으며, 동 일자를 기준일로 하여 1주의 액면금액을 5,000원에서 500원으로 분할하였습니다.

회사는 1996년 1월에 보통주식을 코스닥시장에 상장하였으며, 수차례의 증자를 거쳐 보고기간종료일 현재 납입자본금은 3,203백만원(발행주식수: 6,405,405주)입니다. 보고기간종료일 현재 회사의 주요주주 내역은 다음과 같습니다.

성명	지분율	소유주식수(주)	비고
허정도	35.65%	2,283,294	대주주
이수진	2.52%	161,554	대주주의친족
허순임	2.79%	179,000	대주주의친족
박세철	1.72%	110,000	대주주의친족
기타	57.32%	3,671,557	
합계	100.00%	6,405,405	

1.2 종속기업 현황

1.2.1 보고기간종료일 현재 연결대상 종속기업의 현황은 다음과 같습니다.

회사명	업종	지분율(%)	소재지	결산월
광진모터스(주)	오토바이 판매	100	대한민국	12월

전기 중 신규 설립과 동시에 보통주 지분 100%를 취득하여 지배력을 획득하였습니다.

1.2.2 보고기간 종료일 현재 연결대상 종속기업의 요약재무정보는 다음과 같습니다.

<당기>

(단위: 천원)

회사명	자산	부채	순자산	매출액	당기순손실
광진모터스(주)	5,272,539	769,607	4,502,932	3,400,000	(330,923)

<전기>

(단위: 천원)

회사명	자산	부채	순자산	매출액	당기순손실
광진모터스(주)	2,642,910	272,439	2,370,471	1,084,539	(129,529)

상기 재무정보는 종속기업의 별도재무제표 기준입니다.

2. 중요한 회계정책

회사와 그 종속기업(이하 "연결회사")의 연결재무제표의 작성에 적용된 중요한 회계정책은 아래에 제시되어 있으며 별도의 언급이 없다면 표시된 회계기간에 계속적으로 적용되었습니다.

(1) 준거 회계기준

연결회사는 주식회사 등의 외부감사에 관한 법률 제5조 1항 1호에서 규정하고 있는 국제회계기준위원회의 국제회계기준을 채택하여 정한 회계처리 기준인 한국채택국제회계기준에 따라 연결재무제표를 작성하였습니다.

연결회사의 연결재무제표는 2024년 2월 14일자 이사회에서 승인되었으며, 2024년 3월 25일자 주주총회에서 최종 승인될 예정입니다.

(2) 연결재무제표 작성기준

연결회사의 연결재무제표는 금융상품 등 아래 회계정책에서 별도로 언급하고 있는 사항을 제외하고는 역사적원가를 기준으로 작성되었습니다.

(3) 제·개정된 기준서의 적용

연결회사의 회계정책은 당기부터 시행되어 채택한 다음의 제·개정내용을 제외하고는 전기와 동일하게 적용되었습니다.

가. 기업회계기준서 제1001호 '재무제표 표시' - '회계정책'의 공시

중요한 회계정책 정보(중요한 회계 정책 정보란, 재무제표에 포함된 다른 정보와 함께 고려되었을 때 재무제표의 주요 이용자의 의사결정에 영향을 미칠 정도의 수준을 의미)를 정의하고 이를 공시하도록 하였습니다. 해당 기준서의 개정이 재무제표에 미치는 중요한 영향은 없습니다.

나. 기업회계기준서 제1001호 '재무제표 표시' - 행사가격 조정 조건이 있는 금융부채 평가손익 공시

발행자의 주가 변동에 따라 행사가격이 조정되는 조건이 있는 금융상품의 전부나 일부가 금융부채로 분류되는 경우 그 금융부채의 장부금액과 관련 손익을 공시하도록 하였습니다. 해당 기준서의 개정이 재무제표에 미치는 중요한 영향은 없습니다.

다. 기업회계기준서 제1008호 '회계정책, 회계추정의 변경 및 오류' - '회계추정'의 정의

회계추정을 정의하고, 회계정책의 변경과 구별하는 방법을 명확히 하였습니다. 해당 기준서의 개정이 재무제표에 미치는 중요한 영향은 없습니다.

라. 기업회계기준서 제1012호 '법인세' - 단일거래에서 생기는 자산과 부채에 대한 이연법인세

마. 기업회계기준서 제1117호 '보험계약' 제정

바. 기업회계기준서 제1012호 '법인세' - 국제조세개혁 - 필라2 모범규칙'

(4) 기능통화와 표시통화

연결회사는 연결재무제표를 기능통화이면서 보고통화인 원화로 표시하고 있습니다.

(5) 고객과의 계약에서 생기는 수익

가. 재화의 판매

연결회사의 수익은 일반적으로 재화의 통제가 고객에게 한 시점인 인도시점에 이전되므로 재화의 인도시점에 인식됩니다.

나. 용역의 제공

재화의 판매와 용역을 함께 제공하는 계약은 두 개의 수행의무로 구성됩니다. 재화의 판매와 용역은 구별될 수 있고 별도로 식별될 수 있기 때문입니다. 따라서, 거래 가격은 재화의 판매와 용역의 상대적 개별 판매 가격에 기초하여 배부합니다. 연결회사에 의해 제공되는 효익을 고객이 동시에 받고 소비하는 경우 수행의무는기간에 걸쳐 이행되는 것이고 이 경우 수익은 기간에 걸쳐 인식됩니다. 용역은 제 3자로부터 제공받을 수 있으며, 재화를 유의적으로 변형 또는 고객 맞춤형하지 않습니다.

(6) 현금및현금성자산

현금및현금성자산은 보유중인 현금, 은행예금, 기타 취득일 현재 만기일이 3개월 이내에 도래하는 매우 유동적인 단기 투자자산을 포함하고 있습니다.

(7) 금융상품

금융상품은 거래당사자 어느 한 쪽에게는 금융자산이 생기게 하고 거래상대방에게 금융부채나 지분상품을 생기게 하는 모든 계약입니다.

가. 금융자산

최초 인식 시점에 금융자산의 분류는 금융자산의 계약상 현금흐름 특성과 금융자산을 관리하기 위한 연결회사의 사업모형에 따라 달라집니다. 유의적인 금융요소가 포함되지 않거나 실무적 간편법을 적용하는 매출채권을 제외하고는, 연결회사는 금융자산을 최초에 공정가치로 측정하며, 당기손익-공정가치로 측정하는 금융자산의 경우가 아니라면 거래원가를 가감합니다.

나. 금융부채

금융부채는 최초 인식 시점에 당기손익-공정가치 측정 금융부채, 대출과 차입, 미지급금 또는 효과적인 위험회피 수단으로 지정된 파생상품으로 적절하게 분류됩니다.

모든 금융부채는 최초에 공정가치로 인식되고, 대여금, 차입금 및 미지급금의 경우에는 직접 관련된 거래원가를 차감합니다.

연결회사의 금융부채는 매입부채와 기타 미지급금, 당좌차월을 포함한 대여 및 차입과 파생상품부채를 포함합니다.

(8) 재고자산

연결회사는 재고자산을 총평균법(미착품은 개별법)을 적용하여 산정한 취득원가로 평가하고 있으며, 기말 현재 수량은 계속기록에 의한 수불부상의 수량을 기준으로 실지재고조사에 의하여 조정하고 있습니다.

(9) 유형자산

유형자산 중 토지는 감가상각을 하지 않으며, 그 외 유형자산은 자산의 취득원가에서 잔존가치를 차감한 금액에 대하여 아래에 제시된 내용연수에 걸쳐 해당 자산에 내재되어 있는 미래 경제적 효익의 예상 소비 형태를 가장 잘 반영한 정액법으로 상각하고 있습니다.

계정과목	추정내용연수	계정과목	추정내용연수
건 물	40 년	기 계 장 치	8 년
구 축 물	40 년	기타유형자산	5 년

(10) 무형자산

무형자산은 당해 자산의 제작원가 또는 매입가액에 취득부대비용을 가산한 가액을 취득원가로 계상하며, 당해 자산의 사용가능한 시점부터 잔존가액을 영(0)으로 하여 내용연수동안 정액법으로 상각하며 이에 의해 계상된 상각액을 직접 차감한 잔액으로 평가하고 있습니다.

(11) 정부보조금

정부보조금은 부수되는 조건의 이행에 대한 합리적인 확신이 있는 경우에 인식하고 있습니다. 자산 취득에 사용될 목적으로 수령한 상환의무가 없는 정부보조금 중 자산의 취득에 사용된 경우에는 이를 취득자산에서 차감하는 형식으로 표시하고 당해 자산의 내용연수에 걸쳐 감가상각비와 상계하고 있습니다.

(12) 리스

연결회사는 계약에서 대가와 교환하여, 식별되는 자산의 사용 통제권을 일정기간 이전하게 하는지를 고려하여 계약의 약정시점에, 계약자체가 리스인지, 계약이 리스를 포함하는지를 판단합니다.

가. 리스이용자

연결회사는 단기리스와 소액 기초자산 리스를 제외한 모든 리스에 대하여 하나의 인식과 측정 접근법을 적용합니다. 연결회사는 리스로 지급의무를 나타내는 리스부채와 기초자산의 사용권을 나타내는 사용권자산을 인식합니다.

나. 리스제공자

리스제공자로서 연결회사는 리스약정일에 리스가 금융리스인지 운용리스인지 판단합니다. 각 리스를 분류하기 위하여 연결회사는 리스가 기초자산의 소유에 따른 위험과 보상의 대부분을 이전하는지를 전반적으로 판단합니다. 이 평가 지표의 하나로 연결회사는 리스기간이 기초자산의 경제적 내용연수의 상당 부분을 차지하는지 고려합니다.

(13) 공표되었으나 아직 시행되지 않은 회계기준

연결회사의 연결재무제표 발행승인일 현재 공표되었으나 아직 시행되지 않아 연결회사가 채택하지 않은 한국채택국제회계기준의 기준서 및 해석서의 제·개정내역은 다음과 같습니다.

가. 기업회계기준서 제1001호 '재무제표 표시' 개정 - 부채의 유동/비유동 분류, 약정사항이 있는 비유동부채

부채는 보고기간말 현재 존재하는 실질적인 권리에 따라 유동 또는 비유동으로 분류되며, 부채의 결제를 연기할 수 있는 권리의 행사가능성이나 경영진의 기대는 고려하지 않습니다. 또한, 부채의 결제에 자기지분상품의 이전도 포함되나, 복합금융상품에서 자기 지분상품으로 결제하는 옵션이 지분상품의 정의를 충족하여 부채와 분리하여 인식된 경우는 제외됩니다. 또한, 기업이 보고기간말 후에 준수해야하는 약정은 해당 부채의 분류에 영향을 미치지 않으며, 보고기간 이후 12개월 이내 약정사항을 준수해야하는 부채가 비유동부채로 분류된 경우 보고기간 이후 12개월 이내 부채가 상환될 수 있는 위험에 관한 정보를 공시해야 합니다. 동 개정사항은 2024년 1월 1일 이후 시작하는 회계연도부터 적용되며, 조기적용이 허용됩니다. 회사는 동 개정으로 인한 재무제표의 영향을 검토 중에 있습니다.

나. 기업회계기준서 제1007호 '현금흐름표', 기업회계기준서 제1107호 '금융상품: 공시' 개정 - 공급자금융약정에 대한 정보 공시

공급자금융약정을 적용하는 경우, 재무제표이용자가 공급자금융약정이 기업의 부채와 현금흐름 그리고 유동성위험익스포저에 미치는 영향을 평가할 수 있도록 공급자금융약정에 대한 정보를 공시해야 합니다. 동 개정사항은 2024년1월1일 이후 시작하는 회계연도부터 적용되며, 조기적용이 허용됩니다. 회사는 동 개정으로 인한 재무제표의 영향을 검토 중에 있습니다.

다. 기업회계기준서 제1116호 '리스' 개정 - 판매후리스에서 생기는 리스부채
판매후리스에서 생기는 리스부채를 후속적으로 측정할 때 판매자-리스이용자가 보
유하는 사용권 관련 손익을 인식하지 않는 방식으로 리스료나 수정리스료를 산정합
니다. 동 개정사항은 2024년 1월 1일 이후 시작하는 회계연도부터 적용되며, 조기적
용이 허용됩니다. 회사는 동 개정으로 인한 재무제표의 영향을 검토 중에 있습니다.

라. 기업회계기준서 제1001호 '재무제표 표시' 개정 - 가상자산 공시
가상자산을 보유하는 경우, 가상자산을 고객을 대신하여 보유하는 경우, 가상자산을
발행한 경우의 추가 공시사항을 규정하고 있습니다. 동 개정사항은 2024년1월1일
이후 시작하는 회계연도부터 적용되며, 조기적용이 허용됩니다. 해당 기준서의 제정
이 재무제표에 미치는 중요한 영향은 없습니다.

3. 위험관리

3.1 재무위험관리

연결회사의 재무위험관리는 주로 시장위험, 신용위험, 유동성 위험과 같은 다양한 재
무적 위험에 노출되어 있습니다. 연결회사의 전반적인 위험관리체계는 금융시장의
예측불가능성에 초점을 맞추고 있으며 재무성과에 잠재적으로 불리할 수 있는 효과
를 최소화하는데 중점을 두고 있습니다.

위험관리는 이사회에서 승인한 정책에 따라 자금부서에 의해 이루어지고 있습니다.
자금부서는 연결회사의 영업부서들과 긴밀히 협력하여 재무위험을 식별, 평가 및 회
피하고 있습니다.

3.1.1 시장위험

3.1.1.1 외환위험

연결회사는 제품 수출, 원재료 및 완제품 가공 수입 거래 및 외화차입금과 관련하여 USD 등의 환율변동위험에 노출되어 있습니다. 연결회사는 내부적으로 원화 환율 변동에 대한 환위험을 정기적으로 측정하고 있습니다.

연결회사의 영업거래 상 외환위험에 대한 회피가 필요하다고 판단되는 경우 통화선도 거래 등을 통해 외환위험을 관리하고 있습니다. 외환위험은 미래예상거래 및 인식된 자산부채가 기능통화 외의 통화로 표시될 때 발생하고 있습니다.

보고기간종료일 현재 외화자산 및 부채의 내역은 다음과 같습니다.

(원화단위: 천원, 외화단위: USD,JPY)

과목	당기말			전기말		
	외화단위	외화금액	원화금액	외화단위	외화금액	원화금액
현금및현금성자산	USD	23,552	30,367	USD	118,991	150,797
	JPY	2,452,912	22,387	JPY	2,452,912	23,381
매출채권	USD	137,417	177,186	USD	227,324	288,088
단기차입금	USD	(36,568)	(47,151)	USD	(828,220)	(1,049,603)
외상매입금	USD	(635,768)	(819,757)	USD	(558,600)	(707,914)
합계	USD	(511,367)	(659,355)	USD	(1,040,505)	(1,318,632)
	JPY	2,452,912	22,387	JPY	2,452,912	23,381

보고기간종료일 현재 각 외화에 대한 원화환율 10% 변동시 환율변동이 당기손익에 미치는 영향은 다음과 같습니다.

(단위: 천원)

구분	당기		전기	
	10% 상승시	10% 하락시	10% 상승시	10% 하락시
USD	(65,936)	65,936	(131,863)	131,863
JPY	2,239	(2,239)	2,338	(2,338)

상기 민감도 분석은 보고기간종료일 현재 기능통화 이외의 외화로 표시된 화폐성 자산 및 부채를 대상으로 하였습니다.

3.1.1.2 이자율 위험

이자율 위험은 미래 시장 이자율 변동에 따라 예금 또는 차입금 등에서 발생하는 이자수익 및 이자비용이 변동될 위험으로서 이는 주로 변동금리부 조건의 차입금과 예금에서 발생하고 있습니다. 연결회사의 이자율위험관리 목표는 이자율 변동으로 인한 불확실성과 순이자비용의 최소화를 추구함으로써 기업 가치를 극대화 하는데 있습니다.

이를 위해 근본적으로 내부 자금 공유 확대를 통한 외부차입의 최소화, 고금리 차입금 감축, 장·단기 차입구조 개선, 고정 대 변동이자 차입조건의 적정비율 유지, 주간/월간 단위의 국내외 금리동향 모니터링 실시 및 대응방안 수립 등을 통해 선제적으로 이자율 위험을 관리하고 있습니다.

연결회사는 보고기간종료일 현재 순차입금 상태로 이자율 상승에 따라 순이자 비용이 증가할 위험에 일부 노출되어 있으나, 내부적으로 변동금리부 조건의 단기차입금과 예금을 적절히 운영함으로써 이자율 변동에 따른 위험을 최소화하고 있습니다.

3.1.2 신용위험

신용위험은 통상적인 거래 및 투자활동에서 발생하며 고객 또는 거래상대방이 계약조건상 의무사항을 지키지 못하였을 때 발생합니다. 연결회사는 신용위험을 관리하기 위하여 신용도가 일정 수준 이상인 거래처와 거래하고 있으며 주기적으로 거래처의 신용도를 재평가하여 신용거래 한도를 재검토하고 담보수준을 재조정하고 있습니다.

금융자산의 장부금액은 신용위험에 대한 최대노출정도는 금융자산의 장부금액과 동일합니다.

3.1.3 유동성 위험

유동성위험은 연결회사의 경영환경 또는 금융시장의 악화로 인해 연결회사가 부담하고 있는 채무를 적기에 이행하지 못할 위험으로 정의합니다. 연결회사는 유동성위험을 선제적으로 관리하기 위해 현금흐름 및 유동성 계획 등에 대하여 주기적으로 예측하고 이에 따른 대응방안을 수립하고 있습니다. 보고기간종료일 현재 비파생금융부채의 잔존계약만기에 따른 내역은 다음과 같습니다. 아래 표에 표시된 현금흐름은 원금과 예상 이자비용을 포함하였으며, 현재가치 할인을 하지 아니한 금액입니다.

<당기말>

(단위: 천원)

과목	장부금액	계약상현금흐름	1년 미만	1년에서 5년 이하
매입채무	2,645,699	2,645,699	2,645,699	-
기타지급채무(*)	3,239,328	3,290,993	2,924,996	365,997
차입금	51,288,151	54,787,312	18,223,275	36,564,037
합계	57,173,178	60,724,004	23,793,970	36,930,034

(*) 리스부채와 관련한 현금흐름이 포함된 금액입니다.

<전기말>

(단위: 천원)

과목	장부금액	계약상현금흐름	1년 미만	1년에서 5년 이하
매입채무	3,918,265	3,918,265	3,918,265	-
기타지급채무(*)	4,574,308	4,587,925	4,370,450	217,475
차입금	24,790,603	26,362,182	11,954,888	14,407,294
합계	33,283,176	34,868,372	20,243,603	14,624,769

(*) 리스부채와 관련한 현금흐름이 포함된 금액입니다.

3.2 자본관리

연결회사가 관리하는 자본은 연결채무상태표상의 자본총계와 동일하며, 자본관리의 주요목적은 자본성장과 분배를 통하여 주주들의 지속적인 투자수익을 창출하는 것입니다. 이러한 목적을 달성하기 위한 방안으로 연결회사는 위험과 수익간의 적절한 균형을 유지하고 전략적 투자 및 운전자본의 유지를 위한 충분한 자금조달능력을 유지하기 위하여 부채비율을 감독하고 있는 바, 보고기간종료일 현재 부채비율은 331.24%(전기말: 177.77%)입니다. 또한, 배당정책의 변경, 유상증자 또는 부채 상환 등을 통한 자본구조의 변경 결정시 연결회사는 단기적 현황과 장기적인 영업전망 및 사업 목표를 모두 고려하고 있습니다.

4. 범주별 금융상품과 공정가치

보고기간종료일 현재 금융상품의 범주별 구분 내역 및 공정가치와의 비교 내역은 다음과 같습니다.

<당기말>

(단위: 천원)

과목	장부가액	비금융상품	금융상품의 범주별 구분			금융상품 공정가치
			상각후원가로 측정하는 금융자산	기타포괄손익 정가치측정 자산	상각후원가로 측정하는 금융부채	
<자산>						
현금및현금성자산	2,294,054	-	2,294,054	-	-	2,294,054
매출채권및기타수취채권	5,291,221	107,467	5,183,754	-	-	5,183,754
기타금융자산(비유동)	2,300	-	2,000	300	-	2,300
기타수취채권(비유동)	2,534,101	-	2,534,101	-	-	2,534,101
자산합계	10,121,677	107,467	10,013,909	300	-	10,014,209
<부채>						
매입채무및기타지급채무	21,034,363	15,488,182	-	-	5,546,181	5,546,181
단기차입금	14,847,151	-	-	-	14,847,151	14,847,151
유동성장기차입금	1,450,000	-	-	-	1,450,000	1,450,000
장기차입금	34,991,000	-	-	-	34,991,000	34,991,000
기타지급채무(비유동)	338,845	-	-	-	338,845	338,845
부채합계	72,661,359	15,488,182	-	-	57,173,177	57,173,177

<전기말>

(단위: 천원)

과목	장부가액	비금융상품	금융상품의 범주별 구분			금융상품 공정가치
			상각후원가로 측정하는 금융자산	기타포괄손익 공정가치측정 자산	상각후원가로 측정하는 금융부채	
<자산>						
현금및현금성자산	9,893,833	-	9,893,833	-	-	9,893,833
매출채권및기타수취채권	7,070,701	93,130	6,977,571	-	-	6,977,571
기타금융자산(비유동)	2,300	-	2,000	300	-	2,300
기타수취채권(비유동)	1,900,872	-	1,900,872	-	-	1,900,872
자산합계	18,867,706	93,130	18,774,276	300	-	18,774,576
<부채>						
매입채무및기타지급채무	23,792,613	15,513,062	-	-	8,279,551	8,279,551
단기차입금	8,349,603	-	-	-	8,349,603	8,349,603
유동성장기차입금	3,000,000	-	-	-	3,000,000	3,000,000
장기차입금	13,441,000	-	-	-	13,441,000	13,441,000
기타지급채무(비유동)	213,022	-	-	-	213,022	213,022
부채합계	48,796,238	15,513,062	-	-	33,283,176	33,283,176

5. 부문공시

5.1 부문별 정보

연결회사는 이사회에 보고되는 사업단위를 기준으로 보고부문을 결정하고 있습니다. 이사회는 부문에 배분될 자원에 대한 의사결정을 하고 부문의 성과를 평가하기 위하여 부문의 영업이익을 기준으로 검토하고 있습니다.

매출은 대부분 재화의 매출로 구성되어 있습니다. 연결회사의 보고부문은 조직 및 수익을 창출하는 제품의 유형을 기준으로 식별되었으며, 보고기간종료일 현재 보고부문은 봉강부문과 모터스부문으로 구성되어 있습니다.

보고부문의 부문별 정보는 다음과 같으며, 보고부문별 자산과 부채는 이사회에 정기적으로 제공되지 않아 포함하지 아니하였습니다.

5.1.1 당기

(단위: 천원)

구분	봉강부문	모터스부문	합계
매출액	37,256,563	16,422,509	53,679,072
매출원가	36,256,054	13,137,100	49,393,154
매출총이익	1,000,509	3,285,409	4,285,918
판매비와관리비	7,197,367	4,132,393	11,329,760
영업이익	(6,196,858)	(846,984)	(7,043,842)
감가상각비	921,211	475,348	1,396,559

5.1.2 전기

(단위: 천원)

구분	봉강부문	모터스부문	합계
매출액	41,473,850	17,666,144	59,139,994
매출원가	38,304,428	13,938,033	52,242,461
매출총이익	3,169,422	3,728,111	6,897,533
판매비와관리비	2,915,344	3,396,967	6,312,311
영업이익	254,078	331,144	585,222
감가상각비	507,573	282,454	790,027

5.2 기업 전체수준에서의 공시

5.2.1 품목별 매출

(단위: 천원)

구분	제품군	당기	전기
봉강부문	탄소강 외	28,490,632	32,079,564
	스테인레스 외	8,115,972	8,630,322
	고철 외	649,959	763,964
	소계	37,256,563	41,473,850
모터스부문	오토바이 외	16,060,063	17,370,312
	용역서비스 외	362,446	295,832
	소계	16,422,509	17,666,144
합계		53,679,072	59,139,994

5.2.2 연결회사 매출액의 90% 이상은 국내에서 발생하며, 수출매출액은 대부분 아시아지역에서 발생하고 있습니다. 한편, 당기 및 전기 중 단일 외부고객으로부터의 수익이 연결회사 총수익의 10% 이상인 주요 고객은 없습니다.

6. 현금및현금성자산

보고기간종료일 현재 현금및현금성자산의 내역은 다음과 같습니다.

(단위: 천원)

구분	당기말	전기말
보유현금	2,020	4,679
은행예금 등	2,292,035	9,889,154
합계	2,294,055	9,893,833

7. 사용제한 금융자산

보고기간종료일 현재 사용제한 금융자산의 내역은 다음과 같습니다.

(단위: 천원)

구분	거래처	내역	당기말	전기말
장기금융상품	(주)하나은행	당좌개설보증금	2,000	2,000

8. 매출채권및기타수취채권

8.1 보고기간종료일 현재 매출채권및기타수취채권의 내역은 다음과 같습니다.

(단위: 천원)

구분	당기말		전기말	
	유동	비유동	유동	비유동
매출채권	4,383,199	-	6,406,051	-
대손충당금	(45,382)	-	(64,061)	-
미수금	267,857	-	497,853	-
미수수익	-	-	37,260	-
부가세대급금	483,120	-	33,897	-
선급금	74,984	-	74,391	-
선급비용	32,483	-	18,739	-
대여금	94,960	224,694	66,571	143,364
보증금	-	2,309,407	-	1,757,508
합계	5,291,221	2,534,101	7,070,701	1,900,872

8.2 보고기간종료일 현재 매출채권의 연령분석내역은 다음과 같습니다.

(단위: 천원)

구분	3개월 이하	6개월 이하	1년 이하	1년 초과	합계
당기말	4,344,455	38,744	-	-	4,383,199
전기말	6,406,051	-	-	-	6,406,051

8.3 기중 매출채권 대손충당금의 변동내역은 다음과 같습니다.

(단위: 천원)

구분	기초	설정(환입)	제각	기말
당기	64,061	(18,679)	-	45,382
전기	42,721	21,340	-	64,061

8.4 보고기간종료일 현재 양도되었으나 제거되지 않은 매출채권의 장부금액은 다음과 같습니다.

(단위: 천원)

구분	당기말	전기말
무역금융 등(*)	47,151	205,810

(*) 수출신용장(L/C at sight)Nego 금액 중 수입자가 보고기간말 현재 미결제 한 금액입니다.

상기 금융자산의 제거요건을 충족하지 못하는 매출채권의 양도와 관련된 단기차입금이 연결재무상태표에 계상되어 있습니다.

9. 재고자산

9.1 보고기간종료일 현재 재고자산의 내역은 다음과 같습니다.

(단위: 천원)

구분	당기말	전기말
상품	5,957,411	5,387,907
상품평가충당금	(520,812)	(431,290)
제품	7,694,283	7,796,763
제품평가충당금	(1,154,540)	(649,695)
원재료	4,253,117	2,061,654
원재료평가충당금	(14,332)	(50,770)
저장품	163,319	149,301
부산물	427	1,955
합계	16,378,873	14,265,825

9.2 기중 재고자산과 관련하여 인식한 평가손익은 다음과 같습니다.

(단위: 천원)

구분	당기	전기
재고자산평가손실	557,930	152,759

10. 유형자산

10.1 보고기간종료일 현재 유형자산의 내역은 다음과 같습니다.

(단위: 천원)

구분	당기말			전기말		
	취득원가	상각누계액	장부금액	취득원가	상각누계액	장부금액
토지	17,856,257	-	17,856,257	23,869,885	-	23,869,885
건물	26,695,722	(1,041,599)	25,654,123	5,834,441	(2,547,997)	3,286,444
구축물	913,352	(7,611)	905,741	418,925	(113,897)	305,028
기계장치	19,952,957	(11,488,512)	8,464,445	16,048,253	(14,991,545)	1,056,708
공구와기구	1,038,110	(903,311)	134,799	1,417,164	(1,216,491)	200,673
차량운반구	524,604	(362,333)	162,271	492,227	(405,439)	86,788
집기비품	2,535,611	(867,766)	1,667,845	1,510,200	(958,764)	551,436
건설중인자산	731,827	-	731,827	11,401,698	-	11,401,698
사용권자산	872,871	(298,189)	574,682	543,818	(156,034)	387,784
합계	71,121,311	(14,969,321)	56,151,990	61,536,611	(20,390,167)	41,146,444

10.2 기중 유형자산 장부가액의 변동내역은 다음과 같습니다.

<당기>

(단위: 천원)

과목	토지	건물	구축물	기계장치	공구와기구	차량운반구	집기비품	건설중인 자산	사용권자산	합계
기초	23,869,885	3,286,444	305,028	1,056,708	200,673	86,788	551,436	11,401,698	387,784	41,146,444
취득	-	72,248	-	16,300	-	120,229	142,232	23,987,750	445,644	24,784,403
처분	-	-	-	(26,999)	(2,485)	(2)	(15,866)	-	-	(45,352)
대체(*)	(6,013,628)	22,628,279	615,948	7,827,798	-	-	1,262,278	(34,657,621)	-	(8,336,946)
감가상각비	-	(332,848)	(15,235)	(409,362)	(63,389)	(44,744)	(272,235)	-	(258,746)	(1,396,559)
당기말	17,856,257	25,654,123	905,741	8,464,445	134,799	162,271	1,667,845	731,827	574,682	56,151,990

(*) 매각예정비유동자산으로 8,336,946천 원이 대체되었습니다.

<전기>

(단위: 천원)

과목	토지	건물	구축물	기계장치	공구와기구	차량운반구	집기비품	건설중인 자산	사용권자산	합계
기초	10,270,744	3,432,305	315,195	1,010,790	224,872	55,377	264,242	4,023,237	122,533	19,719,295
취득	-	-	-	126,700	43,500	57,646	404,377	21,163,669	421,285	22,217,177
처분	-	-	-	-	-	-	(1)	-	-	(1)
대체	13,599,141	-	-	186,067	-	-	-	(13,785,208)	-	-
감가상각비	-	(145,861)	(10,167)	(266,849)	(67,699)	(26,235)	(117,182)	-	(156,034)	(790,027)
전기말	23,869,885	3,286,444	305,028	1,056,708	200,673	86,788	551,436	11,401,698	387,784	41,146,444

10.3 기중 차입원가 관련 사항은 다음과 같습니다.

(단위: 천원)

구분	당기	전기
자본화된 차입원가	267,583	42,569
자본화이자율	4.34%~5.01%	2.25%~4.02%

10.4 보고기간종료일 현재 토지와 건물 50,042,712천원이 한국산업은행 등으로부터 차입한 차입금에 대한 담보로 제공되어 있습니다.(주석13 참조)

10.5 전기 중 연결회사는 오리일반산업단지 내 공장용지 취득을 완료하여 13,599백만원의 토지를 본계정 대체 하였습니다.

10.6 전기 중 연결회사는 네오밸류디앤디(주)와 부동산매매계약에 따라, 계약금 15,000백만원을 수취하고 선수금으로 계상하였습니다.(주석24 참조)

11. 사용권자산과 리스부채

11.1 기중 사용권자산의 장부금액의 변동내역은 다음과 같습니다.

<당기>

(단위: 천원)

구분	기초	증가	상각비	기말
부동산	300,036	445,644	(221,073)	524,607
차량운반구	87,748	-	(37,673)	50,075
합계	387,784	445,644	(258,746)	574,682

<전기>

(단위: 천원)

구분	기초	증가	상각비	기말
부동산	67,823	351,361	(119,148)	300,036
차량운반구	54,710	69,924	(36,886)	87,748
합계	122,533	421,285	(156,034)	387,784

11.2 보고기간종료일 현재 리스부채의 내역은 다음과 같습니다.

(단위: 천원)

구분	당기말		전기말	
	유동	비유동	유동	비유동
리스부채(*)	248,946	338,845	180,139	213,022

(*) 당기와 전기 중 리스부채의 지급총액은 각각 251,013천원, 157,200천원이며, 이 차비용은 각각 31,007천원, 6,958천원입니다.

11.3 기중 소액리스 및 단기리스는 다음과 같습니다.

(단위: 천원)

종류	구분	당기	전기
사무기기 등	소액	32,829	26,153

11.4 다음은 리스부채에 대한 만기분석표이며, 보고기간종료일 이후에 지급하게 될 리스료를 할인되지 않은 금액으로 표시하였습니다.

(단위: 천원)

구분	당기	전기
1년 이내	271,710	188,520
1년 초과 ~ 2년 이내	151,926	167,013
2년 초과 ~ 5년 이내	213,820	51,246
할인되지 않은 총 리스료	637,456	406,779
미실현 금융이자	(49,665)	(13,618)
리스부채	587,791	393,161

12. 매입채무및기타지급채무

보고기간종료일 현재 매입채무및기타지급채무의 내역은 다음과 같습니다.

(단위: 천원)

구분	당기말		전기말	
	유동	비유동	유동	비유동
매입채무	2,645,699	-	3,918,265	-
미지급금	157,331	-	136,400	-
미지급비용	2,399,863	-	3,996,054	-
선수금	15,262,555	-	15,288,537	-
선수수익	225,627	-	224,525	-
예수금	52,418	-	48,693	-
부가세예수금	41,925	-	-	-
리스부채	248,946	338,845	180,139	213,022
합계	21,034,364	338,845	23,792,613	213,022

13. 차입금

13.1 보고기간종료일 현재 차입금 등의 내역은 다음과 같습니다.

(단위: 천원)

구분	내역	당기말	전기말
단기차입금	운전자금대출 등	14,847,151	8,349,603
유동성장기차입금	운전자금대출 등	1,450,000	3,000,000
장기차입금	운전자금대출 등	34,991,000	13,441,000
합계		51,288,151	24,790,603

13.2 보고기간종료일 현재 단기차입금의 내역은 다음과 같습니다.

(단위: 천원)

차입처	과목	연이자율(%)	당기말	전기말
(주)하나은행	일반자금대출	4.65	2,000,000	2,000,000
	매입외환	-	47,151	205,810
	수입유산스	-	-	843,793
중소기업은행	운전자금대출	-	-	2,000,000
		4.40	1,500,000	1,500,000
		4.77	1,800,000	1,800,000
		4.48	1,500,000	-
		4.94	2,500,000	-
	중소기업자금대출	3.90	5,000,000	-
		4.26	500,000	-
합계			14,847,151	8,349,603

13.3 보고기간종료일 현재 장기차입금의 내역은 다음과 같습니다.

(단위: 천원)

차입처	차입종류	만기일	연이자율(%)	당기말	전기말
(주)하나은행	일반자금대출	2026.03.15	4.68	3,000,000	3,000,000
(주)하나은행	일반자금대출	2026.06.15	4.59	2,000,000	-
(주)국민은행	시설자금대출	2024.03.29	4.81	1,450,000	1,450,000
한국산업은행	시설자금대출	2027.03.14	4.27	11,991,000	11,991,000
한국산업은행	시설자금대출	2025.02.28	4.66~4.91	18,000,000	-
차감 : 1년 이내 만기도래분(유동성장기부채)				(1,450,000)	(3,000,000)
차감계				34,991,000	13,441,000

13.4 보고기간종료일 현재 차입금과 관련하여 제공한 담보내역은 다음과 같습니다.

(단위: 천원)

담보권자	담보제공자산	차입금액	채권최고액
(주)하나은행	토지, 건물	7,047,151	17,200,000
(주)국민은행	토지, 건물	1,450,000	2,400,000
중소기업은행	토지, 건물	12,800,000	14,940,000
한국산업은행	토지, 건물, 기계장치	29,991,000	46,000,000
합계		51,288,151	80,540,000

14. 순확정급여자산

14.1 보고기간종료일 현재 연결채무상태표에 인식된 확정급여부채의 산정내역은 다음과 같습니다.

(단위: 천원)

구분	당기말	전기말
확정급여채무의 현재가치	2,910,608	2,334,093
사외적립자산의 공정가치	(3,232,524)	(2,979,608)
연결채무상태표에 인식된 금액	(321,916)	(645,515)

14.2 기중 확정급여채무의 변동내역은 다음과 같습니다.

(단위: 천원)

구분	당기	전기
기초확정급여채무	2,334,093	2,554,124
당기근무원가	489,104	481,494
이자원가	104,167	64,724
퇴직급여지급액	(434,606)	(279,695)
재측정요소	417,850	(486,554)
기말확정급여채무	2,910,608	2,334,093

14.3 기중 사외적립자산의 공정가치 변동내역은 다음과 같습니다.

(단위: 천원)

구분	당기	전기
기초사외적립자산의 공정가치	2,979,608	2,383,031
사외적립자산의 기대수익	160,623	66,454
재측정요소	(42,447)	(36,550)
사용자부담금(사외적립자산 불입액)	535,790	828,133
지급액	(401,050)	(261,460)
기말사외적립자산의 공정가치	3,232,524	2,979,608

14.4 기중 퇴직급여제도와 관련하여 인식된 손익은 다음과 같습니다.

(단위: 천원)

구분	당기	전기
<기간손익항목>		
당기근무원가	489,104	481,494
순이자수익	(56,456)	(1,729)
기간손익항목계	432,648	479,765
<기타포괄손익항목>		
재측정요소	460,298	(450,003)
합계	892,946	29,762

14.5 보고기간종료일 현재 사외적립자산의 공정가치 구성요소는 다음과 같습니다.

(단위: 천원)

구분	당기말	전기말
정기예금	3,232,524	2,979,608

14.6 보험수리적평가를 위하여 사용한 주요 가정은 다음과 같습니다.

구분	당기	전기
할인율	4.30%~4.41%	5.17%~5.20%
미래임금인상률	5.52%	5.52%

연결회사는 확정급여채무의 현재가치를 계산하기 위한 할인율로 확정급여채무의 통화 및 예상지급시기와 일관성이 있는 우량 회사채(AAA)의 수익률을 적용하고 있습니다. 사외적립자산에 대한 기대수익율은 확정급여채무의 현재가치 계산에 사용한 할인율과 동일하게 적용하였습니다.

보고기간종료일 현재 확정급여채무의 가중평균 듀레이션은 각각 8.34년 및 8.29년입니다.

14.7 민감도분석

채무적 가정이 1% 포인트 변동할 경우 보고기간종료일 현재 확정급여채무의 현재가치 변동은 다음과 같습니다.

(단위: 천원)

구분	1%포인트 감소	현재	1%포인트 증가
할인율	3,133,592	2,910,608	2,716,907
미래임금상승률	2,712,691	2,910,608	3,125,961

14.8 보고기간종료일 현재 장기종업원급여부채의 내역은 다음과 같습니다.

(단위: 천원)

구분	당기말	전기말
장기근속보상에 대한 부채	29,937	22,844

15. 자본

15.1 자본금

보고기간종료일 현재 자본금의 내역은 다음과 같습니다.

구분	당기말	전기말
수권주식수	12,800,000주	12,800,000주
발행주식수	6,405,405주	6,405,405주
1주의금액	500원	500원
자본금	3,202,702,500원	3,202,702,500원

15.2 자본잉여금

보고기간종료일 현재 자본잉여금의 내용은 다음과 같습니다.

(단위: 천원)

구분	당기말	전기말
주식발행초과금	1,419,275	1,419,275
재평가적립금	37,945	37,945
자기주식처분이익	110,426	110,426
합계	1,567,646	1,567,646

15.3 이익잉여금

15.3.1 보고기간종료일 현재 이익잉여금의 구성내역은 다음과 같습니다.

(단위: 천원)

구분	내역	당기말	전기말
법정적립금	이익준비금	382,394	382,394
임의적립금	기타적립금	17,310,000	17,310,000
미처리결손금	미처리결손금	(512,368)	4,999,105
합계		17,180,026	22,691,499

상법상 연결회사는 자본금의 50%에 달할 때까지 매 결산기마다 금전에 의한 이익배당액의 10% 이상을 이익준비금으로 적립하도록 되어 있으며, 동 이익준비금은 현금으로 배당할 수 없으나 자본전입 또는 결손보전이 가능합니다. 한편, 연결회사는 조세특례제한법의 규정에 의하여 중소기업투자준비금 등을 이익잉여금에서 적립하고 있으며, 동 준비금의 적립과 환입은 관계세법의 규정에 의하고 있습니다.

15.3.2 지배기업의 이익잉여금(미처리결손금)처분계산서는 다음과 같습니다.

(단위: 천원)

과 목	제 47(당) 기 처리에정일: 2024년 3월 25일		제 46(전) 기 처분확정일: 2023년 3월 27일	
I. 미처분이익잉여금(미처리결손금)		(475,750)		4,999,105
전기이월미처분이익잉여금	4,999,105		3,502,180	
당기순손익	(5,139,725)		1,145,921	
확정급여부채의 재측정요소	(335,130)		351,004	
II. 임의적립금 등의 이입액		5,000,000		-
임의적립금	5,000,000		-	
III. 이익잉여금처분액		-		-
IV. 차기이월미처분이익잉여금		4,524,250		4,999,105

16. 매출

매출 내역은 다음과 같습니다.

(단위: 천원)

구 분	당기	전기
제품매출	32,993,447	37,111,355
상품매출	20,323,179	21,732,807
용역매출	362,446	295,832
합계	53,679,072	59,139,994

17. 판매비와 관리비

판매비와 관리비의 구성내역은 다음과 같습니다.

(단위: 천원)

구분	당기		전기	
	판매비	관리비	판매비	관리비
급여	2,302,267	1,263,774	2,136,389	968,242
퇴직급여	230,100	50,777	196,206	60,918
지급수수료	507,511	2,870,827	331,809	579,585
통신비	12,628	23,126	11,062	19,805
감가상각비	338,161	269,225	251,851	116,941
차량유지비	56,128	27,525	62,955	27,982
세금과공과	73,170	73,635	95,010	23,278
운반비	382,478	-	336,223	-
광고선전비	22,457	1,800	11,677	1,000
복리후생비	446,430	410,192	247,964	223,044
접대비	48,114	25,714	45,086	9,984
여비교통비	69,576	17,118	43,808	14,981
도서인쇄비	370	285	2,290	330
소모품비	309,981	267,160	236,018	27,752
수선비	311	979,808	3,879	244
보험료	37,032	16,667	24,090	13,572
대손상각비(환입)	99	(18,679)	-	21,340
교육훈련비	3,442	20,469	55	2,176
수도광열비	52,149	3,070	36,683	975
포장비	134,595	-	126,806	-
잡비	-	268	-	300
합계	5,026,999	6,302,761	4,199,861	2,112,449

18. 비용의 성격별 분류

매출원가, 판매비, 관리비의 성격별 분류 내역은 다음과 같습니다.

(단위: 천원)

구분	당기	전기
원·부재료사용액	24,295,628	27,562,213
상품매입액	14,017,594	15,405,349
제품·상품의 변동	127,343	(556,418)
종업원급여	8,150,256	7,059,105
감가상각비	1,396,559	790,027
기타의 비용	12,735,533	8,294,496
합계(*)	60,722,913	58,554,772

(*) 매출원가 및 판매비와 관리비의 합계입니다.

19. 기타수익 및 기타비용

19.1 기타수익의 구성내역은 다음과 같습니다.

(단위: 천원)

구분	당기	전기
외환차익	115,188	158,719
외화환산이익	17,739	106,815
유형자산처분이익	25,634	-
잡이익	1,564,396	64,687
합계	1,722,957	330,221

19.2 기타비용의 구성내역은 다음과 같습니다.

(단위: 천원)

구분	당기	전기
외환차손	187,722	147,332
외화환산손실	8,480	345,987
기부금	2,400	2,400
유형자산처분손실	45,350	1
잡손실	1,718	48,803
합계	245,670	544,523

20. 금융수익 및 금융비용

20.1 금융수익의 내역은 다음과 같습니다.

(단위: 천원)

구분	당기	전기
이자수익	153,097	161,389
파생상품거래이익	120,307	159,187
합계	273,404	320,576

20.2 금융비용의 내역은 다음과 같습니다.

(단위: 천원)

구분	당기	전기
이자비용	1,586,319	595,100
리스이자	31,007	6,958
파생상품거래손실	105,491	45,641
합계	1,722,817	647,699

20.3 금융상품의 범주별 순손익(기타손익을 제외)의 내역은 다음과 같습니다.

(단위: 천원)

내역	당기	전기
상각후원가로 측정하는 금융자산	153,097	161,389
당기손익으로 측정하는 금융자산	120,307	159,187
상각후원가로 측정하는 금융부채	(1,617,326)	(602,058)
당기손익으로 측정하는 금융부채	(105,491)	(45,641)
합계	(1,449,413)	(327,123)

21. 법인세비용(수익)

21.1 법인세비용(수익)의 산출내역은 다음과 같습니다.

(단위: 천원)

내역	당기	전기
당기법인세부담액		-
일시적차이로 인한 이연법인세 변동액	(261,031)	(328,220)
이월결손금으로 인한 이연법인세 변동액	(1,381,840)	(263,282)
이월세액공제로 인한 이연법인세 변동액	(321,921)	(411,622)
자본에 직접 가감되는 항목과 관련된 법인세비용	88,549	(99,001)
법인세비용(수익)	(1,876,243)	(1,102,125)

21.2 보고기간종료일 현재 자본에 직접 부가되거나 차감된 법인세부담액과 이연법인세의 변동 내역은 다음과 같습니다.

(단위: 천원)

항 목	당기말			전기말		
	세전금액	법인세효과	세후금액	세전금액	법인세효과	세후금액
자본에 직접 가감된 법인세효과:						
확정급여제도의 재측정요소	(423,679)	88,549	(335,130)	450,004	(99,001)	351,003

21.3 법인세비용차감전순이익과 법인세비용(수익)간의 관계는 다음과 같습니다.

(단위: 천원)

내역	당기	전기
법인세비용차감전순이익	(7,015,967)	43,797
적용세율(당기: 20.9% 전기: 22.0%)에 따른 세부담액	(1,466,337)	9,635
조정사항		
세액공제에 따른 법인세 효과	(321,921)	-
이연법인세자산에 대한 실현가능성의 변동	-	(1,003,124)
기타	(87,985)	(108,636)
법인세수익	(1,876,243)	(1,102,125)

당기 및 전기에는 법인세수익이 발생하여 유효세율을 산정하지 않았습니다.

21.4 일시적차이 및 이연법인세자산(부채)의 증감내역은 다음과 같습니다.

21.4.1 당기

(단위: 천원)

과목	차감할(가산할) 일시적차이				이연법인세자산(부채)	
	기초잔액	증가	감소	기말잔액	기초잔액	기말잔액
퇴직급여충당부채	2,334,093	953,523	519,038	2,768,578	378,230	575,583
퇴직연금운용자산	(2,334,093)	(911,029)	(459,674)	(2,785,448)	(477,231)	(590,921)
감가상각비	27,228	-	5,139	22,089	5,691	4,617
투자유가증권	3,000	-	-	3,000	627	627
감가상각비(기계장치)	451,587	-	256,757	194,830	94,382	40,719
미지급비용	161,903	217,234	157,575	221,562	32,933	45,402
재고자산평가감	1,131,755	557,930	-	1,689,685	236,537	353,144
장기종업원급여부채	22,844	6,780	-	29,624	4,768	6,185
선수수익	224,525	1,102	-	225,627	46,926	47,156
사용권자산	(387,784)	-	(404,811)	17,027	(46,895)	(24,123)
리스부채	393,161	-	418,161	(25,000)	47,802	24,443
기타	40,687	522,524	(15,769)	578,980	4,450	106,418
소 계	2,068,906	1,348,064	476,416	2,940,554	328,220	589,251
이월결손금	1,259,723	6,611,675	-	7,871,398	263,282	1,645,122
이월세액공제	411,622	321,921	-	733,543	411,622	733,543
합 계	3,740,251	8,196,877	476,416	11,545,495	1,003,124	2,967,916

21.4.2 전기

(단위: 천원)

과목	차감할(가산할) 일시적차이				이연법인세자산(부채)	
	기초잔액	증가	감소	기말잔액	기초잔액	기말잔액
퇴직급여충당부채	2,554,124	76,623	296,654	2,334,093	-	378,230
퇴직급여운영자산	(2,365,027)	(221,460)	(252,394)	(2,334,093)	-	(477,231)
감가상각비	27,228	-	-	27,228	-	5,691
투자유가증권	3,000	-	-	3,000	-	627
감가상각비(기계장치)	469,628	-	18,041	451,587	-	94,382
미지급비용	158,712	161,903	158,712	161,903	-	32,933
재고자산평가감	978,996	152,759	-	1,131,755	-	236,537
장기종업원급여부채	23,473	29	658	22,844	-	4,768
선수수익	213,771	10,754	-	224,525	-	46,926
사용권자산	(122,533)	(265,251)	-	(387,784)	-	(46,895)
리스부채	122,117	271,044	-	393,161	-	47,802
기타	20,882	19,805	-	40,687	-	4,450
소 계	2,084,371	206,206	221,671	2,068,906	-	328,220
이월결손금	1,743,477	-	483,754	1,259,723	-	263,282
이월세액공제	347,735	63,887	-	411,622	-	411,622
합 계	4,175,583	270,093	705,425	3,740,251	-	1,003,124

21.4.3 연결회사는 차기 이후 예상평균이익이 각 회계연도에 소멸되는 이월결손금 및 세액공제이월액을 초과하여 이연법인세자산의 실현가능성이 있는 것으로 판단하고 있습니다. 다만, 연결회사가 미래에 실현될 가능성이 희박하여 법인세효과를 인식하지 아니한 일시적차이는 다음과 같습니다.

(단위: 천원)

구분	당기	전기
일시적차이	544,852	5,389

22. 주당이익

연결회사의 기본주당이익의 산출내역은 다음과 같습니다.

구분	당기	전기
지배기업소유주지분순손익	(5,139,724,500)원	1,145,921,388원
가중평균유통보통주식수	6,405,405주	6,405,405주
기본주당손익	(802)원	179원

23. 특수관계자 거래

주요 경영진에 대한 보상내역은 다음과 같습니다.

(단위: 천원)

구분	당기	전기
급여	356,400	372,000

주요 경영진에는 회사활동의 계획, 운영, 통제에 대한 중요한 권한과 책임을 가진 이사 및 감사가 포함되어 있습니다.

24. 우발채무와 약정사항

24.1 보고기간종료일 현재 금융기관과 당좌차월 등의 약정한도액 및 사용액은 다음과 같습니다.

(원화단위: 천원, 외화단위: USD)

금융기관	구분	한도액	한도사용액	차입잔액
(주)하나은행	수입유انس	USD 5,500,000	USD 2,771,831	-
	매입외환	USD 36,568	USD 36,568	USD 36,568
	일반자금대출	3,000,000	3,000,000	3,000,000
		2,000,000	2,000,000	2,000,000
		2,000,000	2,000,000	2,000,000
무역어음대출	800,000	-	-	
(주)국민은행	수입유انس	2,000,000	-	-
	시설자금대출	1,450,000	1,450,000	1,450,000
중소기업은행	운전자금대출	1,500,000	1,500,000	1,500,000
		1,500,000	1,500,000	1,500,000
		1,800,000	1,800,000	1,800,000
		2,500,000	2,500,000	2,500,000
	중소기업자금대출	5,000,000	5,000,000	5,000,000
		500,000	500,000	500,000
한국산업은행	시설자금대출	11,991,000	11,991,000	11,991,000
		18,000,000	18,000,000	18,000,000
	운영자금대출	2,500,000	-	-
합 계		USD 5,536,568	USD 2,808,399	USD 36,568
		56,541,000	51,241,000	51,241,000

24.2 계류 중인 소송사건

보고기간종료일 현재 연결회사가 진행중인 소송사건의 내역은 없습니다.

24.3 전기 중 연결회사는 봉강부문 공장 이전을 위하여 부산시 사하구 신평동 소재 토지 및 건물을 네오밸류디앤디(주)에 매각하는 계약을 체결하였습니다.(주석 26 참조)

24.4 연결회사는 (유)기흥모터스와 부산 경남내에서 할리데이비슨 바이크를 매입하여 판매할 수 있는 딜러계약을, (주)바이크코리아와 부산 경남내에서 트라이엄프 바이크를 매입하여 판매할 수 있는 딜러계약 체결하고 있습니다. 한편, 당기 중 연결회사는 (유)모토로싸와 부산 경남내에서 두카티 바이크를 매입하여 판매할 수 있는 딜러계약을 체결하고 영업 중에 있습니다. 연결회사의 영업은 (유)기흥모터스, (주)바이크코리아 및 (유)모토로싸와의 딜러계약에 중요하게 의존하고 있습니다. 연결회사의 연결재무제표는 이러한 계약관계가 당분간 지속될 것이라는 전제하에 작성된 것입니다.

25. 영업활동으로부터 창출된 현금

25.1 영업활동으로부터 창출된 현금흐름의 내역은 다음과 같습니다.

(단위: 천원)

내역	당기	전기
1. 당기순손익	(5,139,725)	1,145,921
2. 당기순손익에 대한 조정사항	1,959,178	1,022,509
퇴직급여	432,648	479,765
대손상각비(환입)	(18,679)	21,340
재고자산평가손실	557,930	152,759
감가상각비	1,396,559	790,027
유형자산처분손실	45,350	1
외화환산손실	8,480	345,987
이자비용	1,617,326	602,059
파생상품거래손실	105,491	-
잡손실	-	900
법인세수익	(1,876,243)	(1,102,125)
이자수익	(153,097)	(161,389)
유형자산처분이익	(25,634)	-
외화환산이익	(17,739)	(106,815)
파생상품거래이익	(120,307)	-
장기종업원급여	7,093	-
3. 영업활동으로 인한 자산부채의 변동	(2,307,244)	(1,811,726)
매출채권의 감소(증가)	2,021,400	(2,133,883)
기타수취채권의 증가	(237,463)	(576,042)
재고자산의 감소(증가)	(2,670,977)	529,849
매입채무의 증가(감소)	(1,282,744)	1,707,641
기타지급채무의 증가(감소)	399,886	(504,096)
퇴직금의 지급	(434,606)	(296,655)
사외적립자산의 증가	(102,740)	(538,540)
4. 영업활동으로부터 창출된 현금	(5,487,791)	356,704

25.2 현금의 유입과 유출이 없는 주요 거래는 다음과 같습니다.

(단위: 천원)

구분	당기	전기
유형자산 취득으로 인한 기타채무 증감	(1,990,994)	2,749,802

25.3 재무활동으로 인한 부채의 변동 내역은 다음과 같습니다.

25.3.1 당기

(단위: 천원)

구분	기초	재무활동 현금흐름	비현금변동	환율변동	기말
단기차입금	8,349,603	6,497,548	-	-	14,847,151
유동성장기차입금	3,000,000	(3,000,000)	1,450,000	-	1,450,000
장기차입금	13,441,000	23,000,000	(1,450,000)	-	34,991,000
리스부채	393,161	(220,006)	414,636	-	587,791
합 계	25,183,764	26,277,542	414,636	-	51,875,942

25.3.2 전기

(단위: 천원)

구분	기초	재무활동 현금흐름	비현금변동	환율변동	기말
단기차입금	7,078,248	1,035,231	-	236,124	8,349,603
유동성장기차입금	-	-	3,000,000	-	3,000,000
장기차입금	4,450,000	11,991,000	(3,000,000)	-	13,441,000
리스부채	122,117	(150,241)	421,285	-	393,161
합 계	11,650,365	12,875,990	421,285	236,124	25,183,764

26. 매각예정비유동자산

연결회사는 부산시 사하구 신평동 소재 토지 및 건물을 네오밸류디앤디(주)에 매각하는 계약을 체결 하였습니다. 이로 인해 연결회사의 매각예정자산인 토지, 건물, 구축물을 매각예정비유동자산으로 인식하였습니다.

보고기간종료일 현재 매각예정비유동자산의 장부금액은 다음과 같습니다.

(단위: 천원)

구분	당기말
토지	6,406,464
건물	1,633,078
구축물	297,404
합계	8,336,946

매각예정비유동자산은 순공정가치와 장부금액 중 낮은 금액으로 인식하였습니다.

전기 중 연결회사는 네오밸류디앤디(주)와 부동산매매계약에 따라, 계약금 15,000백만원을 수취하고 선수금으로 계상하였으며, 2024년 2월 14일 네오밸류디앤디(주)와 잔금기한 연장을 합의하여 본건 매매계약의 잔금지급일을 2024년 12월 31일로 연장하였습니다.

4. 재무제표

4-1. 재무상태표

재무상태표

제 47 기	2023.12.31 현재
제 46 기	2022.12.31 현재
제 45 기	2021.12.31 현재

(단위 : 원)

	제 47 기	제 46 기	제 45 기
자산			

	제 47 기	제 46 기	제 45 기
유동자산	29,327,017,484	29,827,573,450	21,133,892,227
현금및현금성자산	722,209,323	9,379,290,213	1,853,803,888
단기금융상품			
매출채권 및 기타유동채권	5,196,708,795	7,008,485,003	4,330,951,156
유동재고자산	15,045,915,613	13,421,281,594	14,948,432,773
당기법인세자산	25,237,740	18,516,640	704,410
매각예정 또는 소유주에 대한 분배 예정으로 분류된 비유동자산이나 처분자산집단	8,336,946,013		
비유동자산	64,561,914,196	46,180,916,169	21,281,780,071
유형자산	55,114,540,751	40,613,693,413	19,719,295,278
영업권 이외의 무형자산	333,217,055	333,217,055	333,217,055
종속기업, 공동기업과 관계기업에 대한 투자자산	4,502,929,429	2,370,471,199	0
기타비유동금융자산	2,300,000	2,300,000	3,200,000
순확정급여자산	338,785,965	629,600,352	0
이연법인세자산	2,967,915,353	1,003,123,827	0
기타비유동자산	1,302,225,643	1,228,510,323	1,226,067,738
자산총계	93,888,931,680	76,008,489,619	42,415,672,298
부채			

	제 47 기	제 46 기	제 45 기
유동부채	36,896,969,030	34,966,657,119	11,771,521,975
매입채무 및 기 타유동채무	36,896,969,030	34,966,657,119	11,771,521,975
단기매입채무	20,599,818,251	23,617,054,190	4,693,273,956
유동 차입금	14,847,150,779	8,349,602,929	7,078,248,019
비유동차입금 의 유동성 대체 부분	1,450,000,000	3,000,000,000	0
비유동부채	35,041,588,121	13,579,984,911	4,679,227,763
장기매입채무 및 기타비유동채무	34,991,000,000	13,441,000,000	4,450,000,000
퇴직급여부채		0	171,092,699
비유동총당부채	29,594,458	22,814,764	23,473,060
기타 비유동 부 채	20,993,663	116,170,147	34,662,004
부채총계	71,938,557,151	48,546,642,030	16,450,749,738
자본			
자본금	3,202,702,500	3,202,702,500	3,202,702,500
자본잉여금	1,567,646,008	1,567,646,008	1,567,646,008
이익잉여금(결손금)	17,180,026,021	22,691,499,081	21,194,574,052
자본총계	21,950,374,529	27,461,847,589	25,964,922,560
자본과부채총계	93,888,931,680	76,008,489,619	42,415,672,298

4-2. 포괄손익계산서

포괄손익계산서

제 47 기 2023.01.01 부터 2023.12.31 까지

제 46 기 2022.01.01 부터 2022.12.31 까지

제 45 기 2021.01.01 부터 2021.12.31 까지

(단위 : 원)

	제 47 기	제 46 기	제 45 기
수익(매출액)	50,298,521,338	58,059,454,800	54,585,774,335
매출원가	46,779,808,455	51,357,580,169	47,825,209,211
매출총이익	3,518,712,883	6,701,874,631	6,760,565,124
판매비와관리비	10,226,585,619	5,986,614,604	5,644,296,498
영업이익(손실)	(6,707,872,736)	715,260,027	1,116,268,626
기타이익	1,717,783,690	320,306,771	334,894,043
기타손실	245,484,557	534,926,974	144,790,384
금융수익	247,094,512	316,795,531	4,767,519
금융원가	1,696,565,264	644,110,020	154,744,479
종속기업, 공동지배 기업과 관계기업으로 부터의 기타이익(비 용)	(330,922,873)	(129,528,801)	0
법인세비용차감전순 이익(손실)	(7,015,967,228)	43,796,534	1,156,395,325
법인세비용(수익)	(1,876,242,728)	(1,102,124,854)	0
당기순이익(손실)	(5,139,724,500)	1,145,921,388	1,156,395,325
기타포괄손익	(371,748,560)	351,003,641	(53,760,202)
총포괄손익	(5,511,473,060)	1,496,925,029	1,102,635,123
주당이익			
기본주당이익(손실) (단위 : 원)	(802)	179	181

4-3. 자본변동표

자본변동표

제 47 기 2023.01.01 부터 2023.12.31 까지

제 46 기 2022.01.01 부터 2022.12.31 까지

제 45 기 2021.01.01 부터 2021.12.31 까지

(단위 : 원)

	자본				
	자본금	자본잉여금	기타포괄손익누계액	이익잉여금	자본 합계
2021.01.01 (기초자본)	3,202,702,500	1,567,646,008	0	20,091,938,929	24,862,287,437
당기순이익(손실)				1,156,395,325	1,156,395,325
소유주에 대한 배분으로 인식된 배당금					
기타포괄손익				(53,760,202)	(53,760,202)
2021.12.31 (기말자본)	3,202,702,500	1,567,646,008	0	21,194,574,052	25,964,922,560
2022.01.01 (기초자본)	3,202,702,500	1,567,646,008	0	21,194,574,052	25,964,922,560
당기순이익(손실)				1,145,921,388	1,145,921,388
소유주에 대한 배분으로 인식된 배당금					
기타포괄손익				351,003,641	351,003,641
2022.12.31 (기말자본)	3,202,702,500	1,567,646,008	0	22,691,499,081	27,461,847,589
2023.01.01 (기초자본)	3,202,702,500	1,567,646,008	0	22,691,499,081	27,461,847,589
당기순이익(손실)				(5,139,724,500)	(5,139,724,500)
소유주에 대한 배분으로 인식된 배당금					
기타포괄손익			(36,618,897)	(335,129,663)	(371,748,560)
2023.12.31 (기말자본)	3,202,702,500	1,567,646,008	(36,618,897)	17,216,644,918	21,950,374,529

4-4. 현금흐름표

현금흐름표

제 47 기 2023.01.01 부터 2023.12.31 까지

제 46 기 2022.01.01 부터 2022.12.31 까지

제 45 기 2021.01.01 부터 2021.12.31 까지

(단위 : 원)

	제 47 기	제 46 기	제 45 기
영업활동현금흐름	(5,100,167,152)	1,187,407,885	(2,918,731,562)
영업에서 창출된 현금	(5,093,446,052)	1,205,220,115	(2,919,069,272)
법인세 납부, 영업 활동	(6,721,100)	(17,812,230)	337,710
투자활동현금흐름	(28,124,362,054)	(5,973,046,991)	(4,720,073,899)
이자수취	164,047,306	120,348,257	4,767,519
단기대여금및수취 채권의 처분	128,712,325	64,024,033	93,805,769
장기대여금및수취 채권의 처분		48,186,350	
유형자산의 처분	25,636,364	15,000,000,000	317,441,200
정부보조금의 수취			30,136,300
임차보증금의 감소		10,000,000	20,000,000
유형자산의 취득	(25,716,949,009)	(18,586,340,671)	(5,032,725,687)
임차보증금의 증가	(1,400,000)		(10,000,000)
종속기업에 대한 투자자산의 취득	(2,500,000,000)	(2,500,000,000)	
장기대여금및수취 채권의 취득	(188,329,322)	(129,264,960)	(143,499,000)
단기대여금및수취			

	제 47 기	제 46 기	제 45 기
채권의 취득	(36,079,718)		
매도가능금융자산의 취득			
재무활동현금흐름	24,563,743,491	12,314,285,748	3,684,098,308
이자지급	(1,822,039,410)	(600,114,423)	(158,741,974)
단기차입금의 증가	19,936,008,306	11,232,694,340	10,931,954,431
장기차입금의 증가	23,000,000,000	11,991,000,000	1,450,000,000
단기차입금의 상환	(16,438,460,456)	(10,197,463,642)	(8,442,857,921)
금융리스부채의 지급	(111,764,949)	(111,830,527)	(96,256,228)
환율변동효과 반영전 현금및현금성자산의 순증가(감소)	(8,660,785,715)	7,528,646,642	(3,954,707,153)
현금및현금성자산에 대한 환율변동효과	3,704,825	(3,160,317)	110,269,506
기초현금및현금성자산	9,379,290,213	1,853,803,888	5,698,241,535
기말현금및현금성자산	722,209,323	9,379,290,213	1,853,803,888

5. 재무제표 주석

1. 회사의 개요

광진실업 주식회사(이하 "회사")는 1976년 12월에 철강제품의 제조 및 판매를 주된 사업목적으로 설립되어 부산광역시 기장군 장안읍 오리산단로 106에 본사를 두고 있습니다.

회사는 2004년 3월 26일자 정기주주총회에서 발행할 주식총수를 1,280,000주에서 12,800,000주로 증가시켰으며, 동 일자를 기준으로 하여 1주의 액면금액을 5,000원에서 500원으로 분할하였습니다.

회사는 1996년 1월에 보통주식을 코스닥시장에 상장하였으며, 수차례의 증자를 거쳐 보고기간종료일 현재 납입자본금은 3,203백만원(발행주식수: 6,405,405주)입니다. 보고기간종료일 현재 회사의 주요주주 내역은 다음과 같습니다.

성명	지분율	소유주식수(주)	비고
허정도	35.65%	2,283,294	대주주
이수진	2.52%	161,554	대주주의친족
허순임	2.79%	179,000	대주주의친족
박세철	1.72%	110,000	대주주의친족
기타	57.32%	3,671,557	
합계	100.00%	6,405,405	

2. 중요한 회계정책

회사의 재무제표의 작성에 적용된 중요한 회계정책은 아래에 제시되어 있으며 별도의 언급이 없다면 표시된 회계기간에 계속적으로 적용되었습니다.

(1) 준거 회계기준

회사는 주식회사 등의 외부감사에 관한법률 제5조 1항 1호에서 규정하고 있는 국제회계기준위원회의 국제회계기준을 채택하여 정한 회계처리 기준인 한국채택국제회계기준에 따라 재무제표를 작성하였습니다.

회사의 재무제표는 기업회계기준서 제1027호 '별도재무제표'에 따른 별도재무제표로서 지배기업, 관계기업의 투자자 또는 공동기업의 참여자가 투자자산을 기업회계기준서 제1028호에서 규정하는 지분법에 근거한 회계처리로 표시한 재무제표입니다.

회사의 재무제표는 2024년 2월 14일자 이사회에서 승인되었으며, 2024년 3월 25일자 주주총회에서 최종 승인될 예정입니다.

(2) 재무제표 작성기준

회사의 재무제표는 금융상품 등 아래 회계정책에서 별도로 언급하고 있는 사항을 제외하고는 역사적원가를 기준으로 작성되었습니다.

(3) 제·개정된 기준서의 적용

회사의 회계정책은 당기부터 시행되어 채택한 다음의 제·개정내용을 제외하고는 전기와 동일하게 적용되었습니다.

가. 기업회계기준서 제1001호 '재무제표 표시' - '회계정책'의 공시

중요한 회계정책 정보(중요한 회계 정책 정보란, 재무제표에 포함된 다른 정보와 함께 고려되었을 때 재무제표의 주요 이용자의 의사결정에 영향을 미칠 정도의 수준을 의미)를 정의하고 이를 공시하도록 하였습니다. 해당 기준서의 개정이 재무제표에 미치는 중요한 영향은 없습니다.

나. 기업회계기준서 제1001호 '재무제표 표시' - 행사가격 조정 조건이 있는 금융부채 평가손익 공시

발행자의 주가 변동에 따라 행사가격이 조정되는 조건이 있는 금융상품의 전부나 일부가 금융부채로 분류되는 경우 그 금융부채의 장부금액과 관련 손익을 공시하도록 하였습니다. 해당 기준서의 개정이 재무제표에 미치는 중요한 영향은 없습니다.

다. 기업회계기준서 제1008호 '회계정책, 회계추정의 변경 및 오류' - '회계추정'의 정의

회계추정을 정의하고, 회계정책의 변경과 구별하는 방법을 명확히 하였습니다. 해당 기준서의 개정이 재무제표에 미치는 중요한 영향은 없습니다.

라. 기업회계기준서 제1012호 '법인세' - 단일거래에서 생기는 자산과 부채에 대한 이연법인세

마. 기업회계기준서 제1117호 '보험계약' 제정

바. 기업회계기준서 제1012호 '법인세' - 국제조세개혁 - 필라2 모범규칙'

(4) 종속기업

회사의 재무제표는 기업회계기준서 제1027호에 따른 별도재무제표입니다. 회사는 종속기업에 대한 투자자산에 대하여 기업회계기준서 제1028호에 따른 지분법을 선택하여 회계처리하고 있습니다.

(5) 기능통화와 표시통화

회사는 재무제표를 기능통화이면서 보고통화인 원화로 표시하고 있습니다.

(6) 고객과의 계약에서 생기는 수익

가. 재화의 판매

회사의 수익은 일반적으로 재화의 통제가 고객에게 한 시점인 인도시점에 이전되므로 재화의 인도시점에 인식됩니다.

나. 용역의 제공

재화의 판매와 용역을 함께 제공하는 계약은 두 개의 수행의무로 구성됩니다. 재화의 판매와 용역은 구별될 수 있고 별도로 식별될 수 있기 때문입니다. 따라서, 거래 가격은 재화의 판매와 용역의 상대적 개별 판매 가격에 기초하여 배부합니다. 회사에 의해 제공되는 효익을 고객이 동시에 받고 소비하는 경우 수행의무는 기간에 걸쳐 이행되는 것이고 이 경우 수익은 기간에 걸쳐 인식됩니다. 용역은 제 3자로부터 제공받을 수 있으며, 재화를 유의적으로 변형 또는 고객 맞춤형하지 않습니다.

(7) 현금및현금성자산

현금및현금성자산은 보유중인 현금, 은행예금, 기타 취득일 현재 만기일이 3개월 이내에 도래하는 매우 유동적인 단기 투자자산을 포함하고 있습니다.

(8) 금융상품

금융상품은 거래당사자 어느 한 쪽에게는 금융자산이 생기게 하고 거래상대방에게 금융부채나 지분상품을 생기게 하는 모든 계약입니다.

가. 금융자산

최초 인식 시점에 금융자산의 분류는 금융자산의 계약상 현금흐름 특성과 금융자산

을 관리하기 위한 회사의 사업모형에 따라 달라집니다. 유의적인 금융요소가 포함되지 않거나 실무적 간편법을 적용하는 매출채권을 제외하고는, 회사는 금융자산을 최초에 공정가치로 측정하며, 당기손익-공정가치로 측정하는 금융자산의 경우가 아니라면 거래원가를 가감합니다.

나. 금융부채

금융부채는 최초 인식 시점에 당기손익-공정가치 측정 금융부채, 대출과 차입, 미지급금 또는 효과적인 위험회피 수단으로 지정된 파생상품으로 적절하게 분류됩니다.

모든 금융부채는 최초에 공정가치로 인식되고, 대여금, 차입금 및 미지급금의 경우에는 직접 관련된 거래원가를 차감합니다.

회사의 금융부채는 매입부채와 기타 미지급금, 당좌차월을 포함한 대여 및 차입과 파생상품부채를 포함합니다.

(9) 재고자산

회사는 재고자산을 총평균법(미착품은 개별법)을 적용하여 산정한 취득원가로 평가하고 있으며, 기말 현재 수량은 계속기록에 의한 수불부상의 수량을 기준으로 실지재고조사에 의하여 조정하고 있습니다.

(10) 유형자산

유형자산 중 토지는 감가상각을 하지 않으며, 그 외 유형자산은 자산의 취득원가에서 잔존가치를 차감한 금액에 대하여 아래에 제시된 내용연수에 걸쳐 해당 자산에 내재되어 있는 미래 경제적 효익의 예상 소비 형태를 가장 잘 반영한 정액법으로 상각하고 있습니다.

계정과목	추정내용연수	계정과목	추정내용연수
건 물	40 년	기 계 장 치	8 년
구 축 물	40 년	기타유형자산	5 년

(11) 무형자산

무형자산은 당해 자산의 제작원가 또는 매입가액에 취득부대비용을 가산한 가액을 취득원가로 계상하며, 당해 자산의 사용가능한 시점부터 잔존가액을 영(0)으로 하여 내용연수동안 정액법으로 상각하며 이에 의해 계상된 상각액을 직접 차감한 잔액으로 평가하고 있습니다.

(12) 정부보조금

정부보조금은 부수되는 조건의 이행에 대한 합리적인 확신이 있는 경우에 인식하고 있습니다. 자산 취득에 사용될 목적으로 수령한 상환의무가 없는 정부보조금 중 자산의 취득에 사용된 경우에는 이를 취득자산에서 차감하는 형식으로 표시하고 당해 자산의 내용연수에 걸쳐 감가상각비와 상계하고 있습니다.

(13) 리스

회사는 계약에서 대가와 교환하여, 식별되는 자산의 사용 통제권을 일정기간 이전하게 하는지를 고려하여 계약의 약정시점에, 계약자체가 리스인지, 계약이 리스를 포함하는지를 판단합니다.

가. 리스이용자

회사는 단기리스와 소액 기초자산 리스를 제외한 모든 리스에 대하여 하나의 인식과 측정 접근법을 적용합니다. 회사는 리스로 지급의무를 나타내는 리스부채와 기초자산의 사용권을 나타내는 사용권자산을 인식합니다.

나. 리스제공자

리스제공자로서 회사는 리스약정일에 리스가 금융리스인지 운용리스인지 판단합니다. 각 리스를 분류하기 위하여 회사는 리스가 기초자산의 소유에 따른 위험과 보상의 대부분을 이전하는지를 전반적으로 판단합니다. 이 평가 지표의 하나로 회사는 리스기간이 기초자산의 경제적 내용연수의 상당 부분을 차지하는지 고려합니다.

(14) 공표되었으나 아직 시행되지 않은 회계기준

회사의 재무제표 발행승인일 현재 공표되었으나 아직 시행되지 않아 회사가 채택하지 않은 한국채택국제회계기준의 기준서 및 해석서의 제·개정내역은 다음과 같습니다.

가. 기업회계기준서 제1001호 '재무제표 표시' 개정 - 부채의 유동/비유동 분류, 약정사항이 있는 비유동부채

부채는 보고기간말 현재 존재하는 실질적인 권리에 따라 유동 또는 비유동으로 분류되며, 부채의 결제를 연기할 수 있는 권리의 행사가능성이나 경영진의 기대는 고려하지 않습니다. 또한, 부채의 결제에 자기지분상품의 이전도 포함되나, 복합금융상품에서 자기 지분상품으로 결제하는 옵션이 지분상품의 정의를 충족하여 부채와 분리하여 인식된 경우는 제외됩니다. 또한, 기업이 보고기간말 후에 준수해야하는 약정은 해당 부채의 분류에 영향을 미치지 않으며, 보고기간 이후 12개월 이내 약정사항을 준수해야하는 부채가 비유동부채로 분류된 경우 보고기간 이후 12개월 이내 부채가 상환될 수 있는 위험에 관한 정보를 공시해야 합니다. 동 개정사항은 2024년 1월 1일 이후 시작하는 회계연도부터 적용되며, 조기적용이 허용됩니다. 회사는 동 개정으로

인한 재무제표의 영향을 검토 중에 있습니다.

나. 기업회계기준서 제1007호 '현금흐름표', 기업회계기준서 제1107호 '금융상품: 공시' 개정 - 공급자금융약정에 대한 정보 공시

공급자금융약정을 적용하는 경우, 재무제표이용자가 공급자금융약정이 기업의 부채와 현금흐름 그리고 유동성위험익스포저에 미치는 영향을 평가할 수 있도록 공급자금융약정에 대한 정보를 공시해야 합니다. 동 개정사항은 2024년1월1일 이후 시작하는 회계연도부터 적용되며, 조기적용이 허용됩니다. 회사는 동 개정으로 인한 재무제표의 영향을 검토 중에 있습니다.

다. 기업회계기준서 제1116호 리스' 개정 - 판매후리스에서 생기는 리스부채

판매후리스에서 생기는 리스부채를 후속적으로 측정할 때 판매자-리스이용자가 보유하는 사용권 관련 손익을 인식하지 않는 방식으로 리스료나 수정리스료를 산정합니다. 동 개정사항은 2024년 1월 1일 이후 시작하는 회계연도부터 적용되며, 조기적용이 허용됩니다. 회사는 동 개정으로 인한 재무제표의 영향을 검토 중에 있습니다.

라. 기업회계기준서 제1001호 '재무제표 표시' 개정 - 가상자산 공시

가상자산을 보유하는 경우, 가상자산을 고객을 대신하여 보유하는 경우, 가상자산을 발행한 경우의 추가 공시사항을 규정하고 있습니다. 동 개정사항은 2024년1월1일 이후 시작하는 회계연도부터 적용되며, 조기적용이 허용됩니다. 해당 기준서의 제정이 재무제표에 미치는 중요한 영향은 없습니다.

3. 위험관리

3.1 재무위험관리

회사의 재무위험관리는 주로 시장위험, 신용위험, 유동성 위험과 같은 다양한 재무적 위험에 노출되어 있습니다. 회사의 전반적인 위험관리체계는 금융시장의 예측불가능성에 초점을 맞추고 있으며 재무성과에 잠재적으로 불리할 수 있는 효과를 최소화하는데 중점을 두고 있습니다.

위험관리는 이사회에서 승인한 정책에 따라 자금부서에 의해 이루어지고 있습니다. 자금부서는 회사의 영업부서들과 긴밀히 협력하여 재무위험을 식별, 평가 및 회피하고 있습니다.

3.1.1 시장위험

3.1.1.1 외환위험

회사는 제품 수출, 원재료 및 완제품 가공 수입 거래 및 외화차입금과 관련하여 USD 등의 환율변동위험에 노출되어 있습니다. 회사는 내부적으로 원화 환율 변동에 대한 환위험을 정기적으로 측정하고 있습니다.

회사의 영업거래 상 외환위험에 대한 회피가 필요하다고 판단되는 경우 통화선도 거래 등을 통해 외환위험을 관리하고 있습니다. 외환위험은 미래예상거래 및 인식된 자산부채가 기능통화 외의 통화로 표시될 때 발생하고 있습니다.

보고기간종료일 현재 외화자산 및 부채의 내역은 다음과 같습니다.

(원화단위: 천원, 외화단위: USD, JPY)

과목	당기말			전기말		
	외화단위	외화금액	원화금액	외화단위	외화금액	원화금액
현금및현금성자산	USD	23,552	30,367	USD	118,991	150,797
	JPY	2,452,912	22,387	JPY	2,452,912	23,381
매출채권	USD	137,417	177,186	USD	227,324	288,088
단기차입금	USD	(36,568)	(47,151)	USD	(828,220)	(1,049,603)
외상매입금	USD	(635,768)	(819,757)	USD	(558,600)	(707,914)
합계	USD	(511,367)	(659,355)	USD	(1,040,505)	(1,318,632)
	JPY	2,452,912	22,387	JPY	2,452,912	23,381

보고기간종료일 현재 각 외화에 대한 원화환율 10% 변동시 환율변동이 당기손익에 미치는 영향은 다음과 같습니다.

(단위: 천원)

구분	당기		전기	
	10% 상승시	10% 하락시	10% 상승시	10% 하락시
USD	(65,936)	65,936	(131,863)	131,863
JPY	2,239	(2,239)	2,338	(2,338)

상기 민감도 분석은 보고기간종료일 현재 기능통화 이외의 외화로 표시된 화폐성 자산 및 부채를 대상으로 하였습니다.

3.1.1.2 이자율 위험

이자율 위험은 미래 시장 이자율 변동에 따라 예금 또는 차입금 등에서 발생하는 이자수익 및 이자비용이 변동될 위험으로서 이는 주로 변동금리부 조건의 차입금과 예금에서 발생하고 있습니다. 회사의 이자율위험관리 목표는 이자율 변동으로 인한 불확실성과 순이자비용의 최소화를 추구함으로써 기업 가치를 극대화 하는데 있습니다.

이를 위해 근본적으로 내부 자금 공유 확대를 통한 외부차입의 최소화, 고금리 차입금 감축, 장·단기 차입구조 개선, 고정 대 변동이자 차입조건의 적정비율 유지, 주간/월간 단위의 국내외 금리동향 모니터링 실시 및 대응방안 수립 등을 통해 선제적으로 이자율 위험을 관리하고 있습니다.

회사는 보고기간종료일 현재 순차입금 상태로 이자율 상승에 따라 순이자 비용이 증가할 위험에 일부 노출되어 있으나, 내부적으로 변동금리부 조건의 단기차입금과 예금을 적절히 운영함으로써 이자율 변동에 따른 위험을 최소화하고 있습니다.

3.1.2 신용위험

신용위험은 통상적인 거래 및 투자활동에서 발생하며 고객 또는 거래상대방이 계약 조건상 의무사항을 지키지 못하였을 때 발생합니다. 회사는 신용위험을 관리하기 위하여 신용도가 일정 수준 이상인 거래처와 거래하고 있으며 주기적으로 거래처의 신용도를 재평가하여 신용거래 한도를 재검토하고 담보수준을 재조정하고 있습니다.

금융자산의 장부금액은 신용위험에 대한 최대노출정도는 금융자산의 장부금액과 동일합니다.

3.1.3 유동성 위험

유동성위험은 회사의 경영환경 또는 금융시장의 악화로 인해 회사가 부담하고 있는 채무를 적기에 이행하지 못할 위험으로 정의합니다. 회사는 유동성위험을 선제적으로 관리하기 위해 현금흐름 및 유동성 계획 등에 대하여 주기적으로 예측하고 이에 따른 대응방안을 수립하고 있습니다. 보고기간종료일 현재 비파생금융부채의 잔존계약만기에 따른 내역은 다음과 같습니다. 아래 표에 표시된 현금흐름은 원금과 예상 이자비용을 포함하였으며, 현재가치 할인을 하지 아니한 금액입니다.

<당기말>

(단위: 천원)

과목	장부금액	계약상현금흐름	1년 미만	1년에서 5년 이하
매입채무	2,511,369	2,511,369	2,511,369	-
기타지급채무(*)	2,653,345	2,655,347	2,634,101	21,246
차입금	51,288,151	54,787,312	18,223,275	36,564,037
합계	56,452,865	59,954,028	23,368,745	36,585,283

(*) 리스부채와 관련한 현금흐름이 포함된 금액입니다.(주석11 참고)

<전기말>

(단위: 천원)

과목	장부금액	계약상현금흐름	1년 미만	1년에서 5년 이하
매입채무	3,846,431	3,846,431	3,846,431	-
기타지급채무(*)	4,379,056	4,385,812	4,266,857	118,955
차입금	24,790,603	26,362,182	11,954,888	14,407,294
합계	33,016,090	34,594,425	20,068,176	14,526,249

(*) 리스부채와 관련한 현금흐름이 포함된 금액입니다.(주석11 참고)

3.2 자본관리

회사가 관리하는 자본은 재무상태표상의 자본총계와 동일하며, 자본관리의 주요목적은 자본성장과 분배를 통하여 주주들의 지속적인 투자수익을 창출하는 것입니다. 이러한 목적을 달성하기 위한 방안으로 회사는 위험과 수익간의 적절한 균형을 유지하고 전략적 투자 및 운전자본의 유지를 위한 충분한 자금조달능력을 유지하기 위하여 부채비율을 감독하고 있는 바, 당기 보고기간종료일 현재 부채비율은 327.73%(전기말: 176.78%)입니다. 또한, 배당정책의 변경, 유상증자 또는부채 상환 등을 통한 자본구조의 변경 결정시 회사는 단기적 현황과 장기적인 영업전망 및 사업목표를 모두 고려하고 있습니다.

4. 범주별 금융상품과 공정가치

보고기간종료일 현재 금융상품의 범주별 구분 내역 및 공정가치와의 비교 내역은 다음과 같습니다.

<당기말>

(단위: 천원)

과목	장부가액	비금융상품	금융상품의 범주별 구분			금융상품 공정가치
			상각후원가로 측정하는 금융자산	기타포괄손익 공정가치측정 자산	상각후원가로 측정하는 금융부채	
<자산>						
현금및현금성자산	722,209	-	722,209	-	-	722,209
매출채권및기타수취채권	5,196,709	75,656	5,121,053	-	-	5,121,053
기타금융자산(비유동)	2,300	-	2,000	300	-	2,300
기타수취채권(비유동)	1,302,226	-	1,302,226	-	-	1,302,226
자산합계	7,223,444	75,656	7,147,488	300	-	7,147,788
<부채>						
매입채무및기타지급채무	20,599,818	15,456,097	-	-	5,143,721	5,143,721
단기차입금	14,847,151	-	-	-	14,847,151	14,847,151
유동성장기차입금	1,450,000	-	-	-	1,450,000	1,450,000
장기차입금	34,991,000	-	-	-	34,991,000	34,991,000
기타지급채무(비유동)	20,994	-	-	-	20,994	20,994
부채합계	71,908,963	15,456,097	-	-	56,452,866	56,452,866

<전기말>

(단위: 천원)

과목	장부가액	비금융상품	금융상품의 범주별 구분			금융상품 공정가치
			상각후원가로 측정하는 금융자산	기타포괄손익 공정가치측정 자산	상각후원가로 측정하는 금융부채	
<자산>						
현금및현금성자산	9,379,290	-	9,379,290	-	-	9,379,290
매출채권및기타수취채권	7,008,485	86,192	6,922,293	-	-	6,922,293
기타금융자산(비유동)	2,300	-	2,000	300	-	2,300
기타수취채권(비유동)	1,228,510	-	1,228,510	-	-	1,228,510
자산합계	17,618,585	86,192	17,532,093	300	-	17,532,393
<부채>						
매입채무및기타지급채무	23,617,054	15,507,737	-	-	8,109,317	8,109,317
단기차입금	8,349,603	-	-	-	8,349,603	8,349,603
유동성장기차입금	3,000,000	-	-	-	3,000,000	3,000,000
장기차입금	13,441,000	-	-	-	13,441,000	13,441,000
기타지급채무(비유동)	116,170	-	-	-	116,170	116,170
부채합계	48,523,827	15,507,737	-	-	33,016,090	33,016,090

5. 부문공시

5.1 부문별 정보

회사는 이사회에 보고되는 사업단위를 기준으로 보고부문을 결정하고 있습니다. 이사회는 부문에 배분될 자원에 대한 의사결정을 하고 부문의 성과를 평가하기 위하여 부문의 영업이익을 기준으로 검토하고 있습니다.

매출은 대부분 재화의 매출로 구성되어 있습니다. 회사의 보고부문은 조직 및 수익을 창출하는 제품의 유형을 기준으로 식별되었으며, 보고기간종료일 현재 보고부문은 봉강부문과 모터스부문으로 구성되어 있습니다.

보고부문의 부문별 정보는 다음과 같으며, 보고부문별 자산과 부채는 이사회에 정기적으로 제공되지 않아 포함하지 아니하였습니다.

5.1.1 당기

(단위: 천원)

구분	봉강부문	모터스부문	합계
매출액	37,256,563	13,041,958	50,298,521
매출원가	36,256,054	10,523,754	46,779,808
매출총이익	1,000,509	2,518,204	3,518,713
판매비와관리비	7,197,367	3,029,219	10,226,586
영업손실	(6,196,858)	(511,015)	(6,707,873)
감가상각비	921,211	189,183	1,110,394

5.1.2 전기

(단위: 천원)

구분	봉강부문	모터스부문	합계
매출액	41,473,850	16,585,605	58,059,455
매출원가	38,304,428	13,053,152	51,357,580
매출총이익	3,169,422	3,532,453	6,701,875
판매비와관리비	2,915,344	3,071,271	5,986,615
영업이익	254,078	461,182	715,260
감가상각비	507,573	195,173	702,746

5.2 기업 전체수준에서의 공시

5.2.1 품목별 매출

(단위: 천원)

구분	제품군	당기	전기
봉강부문	탄소강 외	28,490,632	32,079,564
	스테인레스 외	8,115,972	8,630,322
	고철 외	649,959	763,964
	소계	37,256,563	41,473,850
모터스부문	오토바이 외	12,787,837	16,318,388
	용역서비스 외	254,121	267,217
	소계	13,041,958	16,585,605
합계		50,298,521	58,059,455

5.2.2 회사 매출액의 90% 이상은 국내에서 발생하며, 수출매출액은 대부분 아시아지역에서 발생하고 있습니다. 한편, 당기 및 전기 중 단일 외부고객으로부터의 수익이 회사 총수익의 10% 이상인 주요 고객은 없습니다.

6. 현금및현금성자산

보고기간종료일 현재 현금및현금성자산의 내역은 다음과 같습니다.

(단위: 천원)

구분	당기말	전기말
보유현금	1,619	4,479
은행예금 등	720,590	9,374,811
합계	722,209	9,379,290

7. 사용제한 금융자산

보고기간종료일 현재 사용제한 금융자산의 내역은 다음과 같습니다.

(단위: 천원)

구분	거래처	내역	당기말	전기말
장기금융상품	(주)하나은행	당좌개설보증금	2,000	2,000

8. 매출채권및기타수취채권

8.1 보고기간종료일 현재 매출채권및기타수취채권의 내역은 다음과 같습니다.

(단위: 천원)

구분	당기말		전기말	
	유동	비유동	유동	비유동
매출채권	4,371,233	-	6,404,027	-
대손충당금	(45,262)	-	(64,040)	-
미수금	231,190	-	487,655	-
미수수익	-	-	37,260	-
부가세대급금	483,120	-	-	-
선급금	44,658	-	68,291	-
선급비용	30,998	-	17,901	-
대여금	80,772	193,718	57,391	121,403
보증금	-	1,108,508	-	1,107,107
합계	5,196,709	1,302,226	7,008,485	1,228,510

8.2 보고기간종료일 현재 매출채권의 연령분석내역은 다음과 같습니다.

(단위: 천원)

구분	3개월 이하	6개월 이하	1년 이하	1년 초과	합계
당기말	4,332,490	38,744	-	-	4,371,234
전기말	6,404,027	-	-	-	6,404,027

8.3 기중 매출채권 대손충당금의 변동내역은 다음과 같습니다.

(단위: 천원)

구분	기초	설정(환입)	제각	기말
당기	64,040	(18,778)	-	45,262
전기	42,721	21,319	-	64,040

8.4 보고기간종료일 현재 양도되었으나 제거되지 않은 매출채권의 장부금액은 다음과 같습니다.

(단위: 천원)

구분	당기말	전기말
무역금융 등(*)	47,151	205,810

(*) 수출신용장(L/C at sight)Nego 금액 중 수입자가 보고기간말 현재 미결제 한 금액입니다.

상기 금융자산의 제거요건을 충족하지 못하는 매출채권의 양도와 관련된 단기차입금이 재무상태표에 계상되어 있습니다.

9. 재고자산

9.1 보고기간종료일 현재 재고자산의 내역은 다음과 같습니다.

(단위: 천원)

구분	당기말	전기말
상품	4,624,454	4,543,364
상품평가충당금	(520,812)	(431,290)
제품	7,694,283	7,796,763
제품평가충당금	(1,154,540)	(649,695)
원재료	4,253,117	2,061,654
원재료평가충당금	(14,332)	(50,770)
저장품	163,319	149,301
부산물	427	1,955
합계	15,045,916	13,421,282

9.2 기중 재고자산과 관련하여 인식한 평가손익은 다음과 같습니다.

(단위: 천원)

구분	당기	전기
재고자산평가손실	557,930	152,759

10. 유형자산

10.1 보고기간 종료일 현재 유형자산의 내역은 다음과 같습니다.

(단위: 천원)

구분	당기말			전기말		
	취득원가	상각누계액	장부금액	취득원가	상각누계액	장부금액
토지	17,856,257	-	17,856,257	23,869,885	-	23,869,885
건물	26,695,722	(1,041,598)	25,654,124	5,834,441	(2,547,997)	3,286,444
구축물	913,352	(7,611)	905,741	418,925	(113,897)	305,028
기계장치	19,952,957	(11,488,512)	8,464,445	16,048,253	(14,991,545)	1,056,708
공구와기구	1,038,110	(903,311)	134,799	1,417,164	(1,216,491)	200,673
차량운반구	455,943	(348,488)	107,455	466,925	(402,487)	64,438
집기비품	1,841,871	(697,397)	1,144,474	1,118,322	(913,879)	204,443
건설중인자산	731,827	-	731,827	11,401,698	-	11,401,698
사용권자산	224,376	(108,957)	115,419	340,966	(116,590)	224,376
합계	69,710,415	(14,595,874)	55,114,541	60,916,579	(20,302,886)	40,613,693

10.2 기중 유형자산 장부가액의 변동내역은 다음과 같습니다.

<당기>

(단위: 천원)

과목	토지	건물	구축물	기계장치	공구와기구	차량운반구	집기비품	건설중인 자산	사용권자산	합계
기초	23,869,885	3,286,444	305,028	1,056,708	200,673	64,438	204,443	11,401,698	224,376	40,613,693
취득	-	72,249	-	16,300	-	76,870	60,370	23,767,750	-	23,993,539
처분	-	-	-	(26,999)	(2,485)	(2)	(15,866)	-	-	(45,352)
대체(*)	(6,013,628)	22,628,279	615,948	7,827,798	-	-	1,042,278	(34,437,621)	-	(8,336,946)
감가상각비	-	(332,848)	(15,235)	(409,362)	(63,389)	(33,851)	(146,751)	-	(108,957)	(1,110,393)
기말	17,856,257	25,654,124	905,741	8,464,445	134,799	107,455	1,144,474	731,827	115,419	55,114,541

(*) 매각예정비유동자산으로 8,336,946천원이 대체되었습니다.

<전기>

(단위: 천원)

과목	토지	건물	구축물	기계장치	공구와기구	차량운반구	집기비품	건설중인 자산	사용권자산	합계
기초	10,270,744	3,432,305	315,195	1,010,790	224,872	55,377	264,242	4,023,237	122,533	19,719,295
취득	-	-	-	126,700	43,500	32,343	12,500	21,163,669	218,433	21,597,145
처분	-	-	-	-	-	-	(1)	-	-	(1)
대체	13,599,141	-	-	186,067	-	-	-	(13,785,208)	-	-
감가상각비	-	(145,861)	(10,167)	(266,849)	(67,699)	(23,282)	(72,298)	-	(116,590)	(702,746)
기말	23,869,885	3,286,444	305,028	1,056,708	200,673	64,438	204,443	11,401,698	224,376	40,613,693

10.3 기중 차입원가 관련 사항은 다음과 같습니다.

(단위: 천원)

구분	당기	전기
자본화된 차입원가	267,583	42,569
자본화이자율	4.34%~5.01%	2.25%~4.02%

10.4 보고기간종료일 현재 토지와 건물 50,042,712천원이 한국산업은행 등으로부터 차입한 차입금에 대한 담보로 제공되어 있습니다.(주석14 참조)

10.5 전기 중 회사는 오리일반산업단지 내 공장용지 취득을 완료하여 13,599백만원의 토지를 본계정 대체하였습니다.

10.6 전기 중 회사는 네오밸류디앤디(주)와 부동산매매계약에 따라, 계약금 15,000백만원을 수취하고 선수금으로 계상하였습니다.(주석25 참조)

11. 사용권자산과 리스부채

11.1 기중 사용권자산의 장부금액의 변동내역은 다음과 같습니다.

<당기>

(단위: 천원)

구분	기초	증가	상각비	기말
부동산	136,628	-	(71,284)	65,344
차량운반구	87,748	-	(37,673)	50,075
합계	224,376	-	(108,957)	115,419

<전기>

(단위: 천원)

구분	기초	증가	상각비	기말
부동산	67,823	148,509	(79,704)	136,628
차량운반구	54,710	69,924	(36,886)	87,748
합계	122,533	218,433	(116,590)	224,376

11.2 보고기간종료일 현재 리스부채의 내역은 다음과 같습니다.

(단위: 천원)

구분	당기말		전기말	
	유동	비유동	유동	비유동
리스부채	95,961	20,994	112,549	116,170

당기와 전기 중 리스부채의 지급총액은 각각 116,520천원, 115,200천원이며, 이자비용은 각각 4,755천원, 3,369천원입니다.

11.3 기중 소액리스 비용은 다음과 같습니다.

(단위: 천원)

종류	구분	당기	전기
사무기기 등	소액	32,829	26,153

11.4 다음은 리스부채에 대한 만기분석표이며, 보고기간종료일 이후에 지급하게 될 리스료를 할인되지 않은 금액으로 표시하였습니다.

(단위: 천원)

구분	당기	전기
1년 이내	97,710	116,520
1년 초과 ~ 2년 이내	19,926	97,710
2년 초과 ~ 5년 이내	1,320	21,246
할인되지 않은 총 리스료	118,956	235,476
미실현 금융이자	(2,001)	(6,757)
리스부채	116,955	228,719

12. 종속기업투자자산

12.1 보고기간종료일 현재 종속기업투자자산 내역은 다음과 같습니다.

구분	회사명	주된 사업장	결산월	소유지분율(%)	비고
종속기업(*)	광진모터스(주)	대한민국	12월	100%	비상장

(*) 전기 중 신규 설립과 동시에 보통주 지분 100%를 취득하여 지배력을 획득하였습니다.

12.2 당기 및 전기 중 종속기업투자자산의 변동내역은 다음과 같습니다.

<당기>

(단위: 천원)

구분	회사명	기초	취득	평가	기말
종속기업	광진모터스(주)	2,370,471	2,500,000	(367,542)	4,502,929

<전기>

(단위: 천원)

구분	회사명	기초	취득	평가	기말
종속기업	광진모터스(주)	-	2,500,000	(129,529)	2,370,471

12.3 보고기간종료일 현재 종속기업의 요약 재무정보는 다음과 같습니다.

<당기말>

(단위: 천원)

구분	회사명	자산총액	부채총액	자본총액	매출액	당기순손실
종속기업	광진모터스(주)	5,272,539	769,609	4,502,930	3,400,000	(330,923)

<전기말>

(단위: 천원)

구분	회사명	자산총액	부채총액	자본총액	매출액	당기순손실
종속기업	광진모터스(주)	2,642,910	272,439	2,370,471	1,084,539	(129,529)

12.4 보고기간종료일 현재 종속기업의 순자산에서 종속기업에 대한 지분의 장부금액으로 조정된 내역은 다음과 같습니다.

<당기말>

(단위: 천원)

구분	회사명	순자산	지분율	순자산지분금액	내부거래	장부금액
종속기업	광진모터스(주)	4,502,929	100.00%	4,502,929	-	4,502,929

<전기말>

(단위: 천원)

구분	회사명	순자산	지분율	순자산지분금액	내부거래	장부금액
종속기업	광진모터스(주)	2,370,471	100.00%	2,370,471	-	2,370,471

13. 매입채무및기타지급채무

보고기간종료일 현재 매입채무및기타지급채무의 내역은 다음과 같습니다.

(단위: 천원)

구분	당기말		전기말	
	유동	비유동	유동	비유동
매입채무	2,511,369	-	3,846,431	-
미지급금	157,331	-	136,400	-
미지급비용	2,330,793	-	3,967,701	-
선수금	15,230,470	-	15,283,212	-
선수수익	225,627	-	224,525	-
예수금	48,267	-	46,236	-
리스부채	95,961	20,994	112,549	116,170
합계	20,599,818	20,994	23,617,054	116,170

14. 차입금

14.1 보고기간종료일 현재 차입금 등의 내역은 다음과 같습니다.

(단위: 천원)

구분	내역	당기말	전기말
단기차입금	운전자금대출 등	14,847,151	8,349,603
유동성장기차입금	운전자금대출 등	1,450,000	3,000,000
장기차입금	운전자금대출 등	34,991,000	13,441,000
합계		51,288,151	24,790,603

14.2 보고기간종료일 현재 단기차입금의 내역은 다음과 같습니다.

(단위: 천원)

차입처	과목	연이자율(%)	당기말	전기말
(주)하나은행	일반자금대출	4.65	2,000,000	2,000,000
	매입외환	-	47,151	205,810
	수입유산스	-	-	843,793
중소기업은행	운전자금대출	-	-	2,000,000
		4.40	1,500,000	1,500,000
		4.77	1,800,000	1,800,000
		4.48	1,500,000	-
		4.94	2,500,000	-
	중소기업자금대출	3.90	5,000,000	-
		4.26	500,000	-
합계			14,847,151	8,349,603

14.3 보고기간종료일 현재 장기차입금의 내역은 다음과 같습니다.

(단위: 천원)

차입처	차입종류	만기일	연이자율(%)	당기말	전기말
(주)하나은행	일반자금대출	2026.03.15	4.68	3,000,000	3,000,000
(주)하나은행	일반자금대출	2026.06.15	4.59	2,000,000	-
(주)국민은행	시설자금대출	2024.03.29	4.81	1,450,000	1,450,000
한국산업은행	시설자금대출	2027.03.14	4.27	11,991,000	11,991,000
한국산업은행	시설자금대출	2025.02.28	4.66~4.91	18,000,000	-
차감 : 1년 이내 만기도래분(유동성장기부채)				(1,450,000)	(3,000,000)
차감계				34,991,000	13,441,000

14.4 보고기간종료일 현재 차입금과 관련하여 제공한 담보내역은 다음과 같습니다.

(단위: 천원)

담보권자	담보제공자산	차입금액	채권최고액
(주)하나은행	토지, 건물	7,047,151	17,200,000
(주)국민은행	토지, 건물	1,450,000	2,400,000
중소기업은행	토지, 건물	12,800,000	14,940,000
한국산업은행	토지, 건물, 기계장치	29,991,000	46,000,000
합계		51,288,151	80,540,000

15. 순확정급여자산

15.1 보고기간종료일 현재 재무상태표에 인식된 순확정급여자산의 산정내역은 다음과 같습니다.

(단위: 천원)

구분	당기말	전기말
확정급여채무의 현재가치	2,827,375	2,321,875
사외적립자산의 공정가치	(3,166,161)	(2,951,475)
재무상태표에 인식된 금액	(338,786)	(629,600)

15.2 기중 확정급여채무의 변동내역은 다음과 같습니다.

(단위: 천원)

구분	당기	전기
기초확정급여채무	2,321,875	2,554,124
당기근무원가	455,803	486,235
이자원가	103,596	64,724
퇴직급여지급액	(421,268)	(279,695)
재측정요소	381,906	(486,554)
관계사전입(전출)영향	(14,537)	(16,959)
기말확정급여채무	2,827,375	2,321,875

15.3 기중 사외적립자산의 공정가치 변동내역은 다음과 같습니다.

(단위: 천원)

구분	당기	전기
기초사외적립자산의 공정가치	2,951,475	2,383,031
사외적립자산의 기대수익	158,708	66,454
재측정요소	(41,772)	(36,550)
사용자부담금(사외적립자산 불입액)	500,000	800,000
지급액	(402,250)	(261,460)
기말사외적립자산의 공정가치	3,166,161	2,951,475

15.4 기중 퇴직급여제도와 관련하여 인식된 손익은 다음과 같습니다.

(단위: 천원)

구분	당기	전기
<기간손익항목>		
당기근무원가	455,803	486,235
순이자수익	(55,112)	(1,729)
기간손익항목계	400,691	484,506
<기타포괄손익항목>		
재측정요소	423,679	(450,004)
합계	824,370	34,502

15.5 보고기간종료일 현재 사외적립자산의 공정가치 구성요소는 다음과 같습니다.

(단위: 천원)

구분	당기말	전기말
정기예금	3,166,161	2,951,475

15.6 보험수리적평가를 위하여 사용한 주요 가정은 다음과 같습니다.

구분	당기	전기
할인율	4.30%	5.17%
미래임금인상률	5.52%	5.52%

회사는 확정급여채무의 현재가치를 계산하기 위한 할인율로 확정급여채무의 통화 및 예상지급시기와 일관성이 있는 우량 회사채(AAA)의 수익률을 적용하고 있습니다. 사외적립자산에 대한 기대수익율은 확정급여채무의 현재가치 계산에 사용한 할인율과 동일하게 적용하였습니다.

보고기간종료일 현재 확정급여채무의 가중평균 듀레이션은 각각 8.34년 및 8.29년입니다.

15.7 민감도분석

재무적 가정이 1% 포인트 변동할 경우 보고기간종료일 현재 확정급여채무의 현재가치 변동은 다음과 같습니다.

(단위: 천원)

구분	1% 포인트 감소	현재	1% 포인트 증가
할인율	3,040,602	2,827,375	2,641,750
미래임금상승률	2,637,715	2,827,375	3,041,529

15.8 보고기간종료일 현재 장기종업원급여부채의 내역은 다음과 같습니다.

(단위: 천원)

구분	당기말	전기말
장기근속보상에 대한 부채	29,594	22,815

16. 자본

16.1 자본금

보고기간종료일 현재 자본금의 내역은 다음과 같습니다.

구분	당기말	전기말
수권주식수	12,800,000주	12,800,000주
발행주식수	6,405,405주	6,405,405주
1주의금액	500원	500원
자본금	3,202,702,500원	3,202,702,500원

16.2 자본잉여금

보고기간종료일 현재 회사의 자본잉여금의 내용은 다음과 같습니다.

(단위: 천원)

구분	당기말	전기말
주식발행초과금	1,419,275	1,419,275
재평가적립금	37,945	37,945
자기주식처분이익	110,426	110,426
합계	1,567,646	1,567,646

16.3 이익잉여금

16.3.1 보고기간종료일 현재 이익잉여금의 구성내역은 다음과 같습니다.

(단위: 천원)

구분	내역	당기말	전기말
법정적립금	이익준비금	382,394	382,394
임의적립금	기타적립금	17,310,000	17,310,000
미처분이익잉여금 (미처리결손금)	미처분이익잉여금 (미처리결손금)	(475,750)	4,999,105
합계		17,216,644	22,691,499

상법상 회사는 자본금의 50%에 달할 때까지 매 결산기마다 금전에 의한 이익배당액의 10% 이상을 이익준비금으로 적립하도록 되어 있으며, 동 이익준비금은 현금으로 배당할 수 없으나 자본전입 또는 결손보전이 가능합니다. 한편, 회사는 조세특례제한법의 규정에 의하여 중소기업투자준비금 등을 이익잉여금에서 적립하고 있으며, 동 준비금의 적립과 환입은 관계세법의 규정에 의하고 있습니다.

16.3.2 이익잉여금(미처리결손금)처분계산서는 다음과 같습니다.

(단위: 천원)

과 목	제 47(당) 기 처리에정일: 2024년 3월 25일		제 46(전) 기 처분확정일: 2023년 3월 27일	
I. 미처분이익잉여금(미처리결손금)		(475,750)		4,999,105
전기이월미처분이익잉여금	4,999,105		3,502,180	
당기순손익	(5,139,725)		1,145,921	
확정급여부채의 재측정요소	(335,130)		351,004	
II. 임의적립금 등의 이입액		5,000,000		-
임의적립금	5,000,000		-	
III. 이익잉여금처분액		-		-
IV. 차기이월미처분이익잉여금		4,524,250		4,999,105

17. 매출

매출 내역은 다음과 같습니다.

(단위: 천원)

구 분	당기	전기
제품매출	32,993,447	37,111,355
상품매출	17,050,952	20,680,883
용역매출	254,122	267,217
합계	50,298,521	58,059,455

18. 판매비와 관리비

판매비와 관리비의 구성내역은 다음과 같습니다.

(단위: 천원)

구분	당기		전기	
	판매비	관리비	판매비	관리비
급여	1,879,111	1,263,774	1,988,638	968,242
퇴직급여	196,902	50,777	200,947	60,918
지급수수료	424,752	2,837,247	345,343	547,416
통신비	10,069	23,225	10,333	19,805
감가상각비	201,784	119,436	207,774	73,737
차량유지비	50,015	27,525	62,114	27,869
세금과공과	62,822	61,579	89,477	23,278
운반비	376,236	-	335,734	-
광고선전비	18,943	1,800	10,000	1,000
복리후생비	434,697	331,447	246,393	195,590
접대비	47,722	21,765	45,086	9,541
여비교통비	64,808	17,118	41,330	14,493
도서인쇄비	327	285	414	330
소모품비	242,079	265,038	224,194	17,569
수선비	300	979,808	3,879	244
보험료	28,463	7,613	19,711	10,633
대손상각비(환입)	-	(18,778)	-	21,319
교육훈련비	3,442	20,469	55	2,176
수도광열비	36,051	3,070	32,950	975
포장비	134,595	-	126,808	-
잡비	-	269	-	300
합계	4,213,118	6,013,467	3,991,180	1,995,435

19. 비용의 성격별 분류

매출원가, 판매비, 관리비의 성격별 분류 내역은 다음과 같습니다.

(단위: 천원)

구분	당기	전기
원·부재료사용액	24,295,628	27,562,213
상품매입액	10,844,785	13,647,979
제품·상품의 변동	615,756	288,126
종업원급여	7,603,425	6,887,070
감가상각비	1,110,394	702,746
기타의 비용	12,536,406	8,256,061
합계(*)	57,006,394	57,344,195

(*) 매출원가 및 판매비와 관리비의 합계입니다.

20. 기타수익 및 기타비용

20.1 기타수익의 구성내역은 다음과 같습니다.

(단위: 천원)

구분	당기	전기
외환차익	115,188	158,719
외화환산이익	17,739	106,815
유형자산처분이익	25,634	-
잡이익	1,559,223	54,773
합계	1,717,784	320,307

20.2 기타비용의 구성내역은 다음과 같습니다.

(단위: 천원)

구분	당기	전기
외환차손	187,722	147,332
외화환산손실	8,480	345,987
기부금	2,400	2,400
유형자산처분손실	45,350	1
잡손실	1,533	39,207
합계	245,485	534,927

21. 금융수익 및 금융비용

21.1 금융수익의 내역은 다음과 같습니다.

(단위: 천원)

구분	당기	전기
이자수익	126,787	157,609
파생상품거래이익	120,308	159,187
합계	247,095	316,796

21.2 금융비용의 내역은 다음과 같습니다.

(단위: 천원)

구분	당기	전기
이자비용	1,586,319	595,100
리스이자	4,755	3,369
파생상품거래손실	105,491	45,641
합계	1,696,565	644,110

21.3 금융상품의 범주별 순손익(기타손익을 제외)의 내역은 다음과 같습니다.

(단위: 천원)

내역	당기	전기
상각후원가로 측정하는 금융자산	126,787	157,609
당기손익으로 측정하는 금융자산	120,308	159,187
상각후원가로 측정하는 금융부채	(1,591,074)	(598,469)
당기손익으로 측정하는 금융부채	(105,491)	(45,641)
합계	(1,449,470)	(327,314)

22. 법인세비용(수익)

22.1 법인세비용(수익)의 구성내역은 다음과 같습니다.

(단위: 천원)

내역	당기	전기
당기법인세부담액	-	-
일시적차이로 인한 이연법인세 변동액	(261,031)	(328,220)
이월결손금으로 인한 이연법인세 변동액	(1,381,840)	(263,282)
이월세액공제로 인한 이연법인세 변동액	(321,921)	(411,622)
자본에 직접 가감되는 항목과 관련된 법인세비용	88,549	(99,001)
법인세수익	(1,876,243)	(1,102,125)

22.2 보고기간종료일 현재 자본에 직접 부가되거나 차감된 법인세부담액의 변동 내역은 다음과 같습니다.

(단위: 천원)

항 목	당기말			전기말		
	세전금액	법인세효과	세후금액	세전금액	법인세효과	세후금액
자본에 직접 가감된 법인세효과:						
확정급여제도의 재측정요소	(423,679)	88,549	(335,130)	450,004	(99,001)	351,003

22.3 법인세비용차감전순이익과 법인세비용(수익)간의 관계는 다음과 같습니다.

(단위: 천원)

내역	당기	전기
법인세비용차감전순이익	(7,015,967)	43,797
적용세율(당기: 20.9% 전기: 22.0%)에 따른 세부담액	(1,466,337)	9,635
조정사항		
세액공제에 따른 법인세 효과	(321,921)	-
이연법인세자산에 대한 실현가능성의 변동	-	(1,003,124)
기타	(87,985)	(108,636)
법인세수익	(1,876,243)	(1,102,125)

당기 및 전기에는 법인세수익이 발생하여 유효세율을 산정하지 않았습니다.

22.4 이연법인세자산(부채)의 변동내역은 다음과 같습니다.

22.4.1 당기

(단위: 천원)

과목	차감할(가산할) 일시적차이				이연법인세자산(부채)	
	기초잔액	증가	감소	기말잔액	기초잔액	기말잔액
퇴직급여충당부채	2,321,875	941,305	435,804	2,827,376	378,230	575,583
퇴직연금운용자산	(2,321,875)	(898,811)	(393,311)	(2,827,375)	(477,231)	(590,921)
감가상각비	27,228	-	5,139	22,089	5,691	4,617
투자유가증권	3,000	-	-	3,000	627	627
감가상각비(기계장치)	451,587	-	256,757	194,830	94,382	40,719
미지급비용	157,575	217,234	157,575	217,234	32,933	45,402
재고자산평가감	1,131,755	557,930	-	1,689,685	236,537	353,144
장기종업원급여부채	22,815	6,780	-	29,595	4,768	6,185
선수수익	224,525	1,102	-	225,627	46,926	47,156
사용권자산	(224,376)	-	(108,956)	(115,420)	(46,895)	(24,123)
리스부채	228,719	-	111,765	116,954	47,802	24,443
기타	40,687	433,414	(35,077)	509,178	4,450	106,418
소 계	2,063,515	1,258,954	429,696	2,892,773	328,220	589,250
이월결손금	1,259,723	6,611,675	-	7,871,398	263,282	1,645,122
이월세액공제	411,622	321,921	-	733,543	411,622	733,543
합 계	3,734,860	8,192,550	429,696	11,497,714	1,003,124	2,967,915

22.4.2 전기

(단위: 천원)

과목	차감할(가산할) 일시적차이				이연법인세자산(부채)	
	기초잔액	증가	감소	기말잔액	기초잔액	기말잔액
퇴직급여충당부채	2,554,124	64,405	296,654	2,321,875	-	378,230
퇴직급여운영자산	(2,365,027)	(209,242)	(252,394)	(2,321,875)	-	(477,231)
감가상각비	27,228	-	-	27,228	-	5,691
투자유가증권	3,000	-	-	3,000	-	627
감가상각비(기계장치)	469,628	-	18,041	451,587	-	94,382
미지급비용	158,712	157,575	158,712	157,575	-	32,933
재고자산평가감	978,996	152,759	-	1,131,755	-	236,537
장기종업원급여부채	23,473	-	658	22,815	-	4,768
선수수익	213,771	10,754	-	224,525	-	46,926
사용권자산	(122,533)	(101,843)	-	(224,376)	-	(46,895)
리스부채	122,117	106,602	-	228,719	-	47,802
기타	20,882	19,805	-	40,687	-	4,450
소 계	2,063,371	200,815	221,671	2,063,515	-	328,220
이월결손금	1,743,477	-	483,754	1,259,723	-	263,282
이월세액공제	347,735	63,887	-	411,622	-	411,622
합 계	4,175,583	264,702	705,425	3,734,860	-	1,003,124

22.4.3 보고기간종료일 현재 이연법인세자산으로 인식하지 않은 차감할 일시적 차이의 내역은 다음과 같습니다.

(단위: 천원)

구분	당기말	전기말	사유
종속기업투자주식	497,071	-	배당 및 처분 계획 없음

23. 주당손익

회사의 기본주당손익 산출내역은 다음과 같습니다.

구분	당기	전기
보통주 당기순손익	(5,139,724,500)원	1,145,921,388원
가중평균유통보통주식수	6,405,405주	6,405,405주
기본주당손익	(802)원	179원

24. 특수관계자 거래

24.1 보고기간종료일 현재 특수관계자 현황은 다음과 같습니다.

관계	특수관계자
종속기업	광진모터스(주)

24.2 주요 경영진에 대한 보상내역은 다음과 같습니다.

(단위: 천원)

구분	당기	전기
급여	356,400	372,000

주요 경영진에는 회사활동의 계획, 운영, 통제에 대한 중요한 권한과 책임을 가진 이사 및 감사가 포함되어 있습니다.

24.3 당기 및 전기 중 특수관계자와의 주요 거래내역은 다음과 같습니다.

<당기>

(단위: 천원)

특수관계자	관계	매출	매입	기타수익	기타비용
광진모터스(주)	종속기업	19,449	-	26,400	-

<전기>

(단위: 천원)

특수관계자	관계	매출	매입	기타수익	기타비용
광진모터스(주)	종속기업	4,000	-	15,400	-

24.4 보고기간 종료일 현재 특수관계자에 대한 채권·채무의 내역은 없습니다.

24.5 당기 및 전기 중 특수관계자와의 자금거래 내역은 다음과 같습니다.

<당기>

(단위: 천원)

구분	회사명	거래내역	당기
종속기업	광진모터스(주)	유상증자	2,500,000

<전기>

(단위: 천원)

구분	회사명	거래내역	전기
종속기업	광진모터스(주)	신규출자	2,500,000

24.6 보고기간 종료일 현재 특수관계자에 대한 담보 및 지급보증은 없습니다.

25. 우발채무와 약정사항

25.1 보고기간종료일 현재 금융기관과 당좌차월 등의 약정한도액 및 사용액은 다음과 같습니다.

(원화단위: 천원, 외화단위: USD)

금융기관	구분	한도액	한도사용액	차입잔액
(주)하나은행	수입유انس	USD 5,500,000	USD 2,771,831	-
	매입외환	USD 36,568	USD 36,568	USD 36,568
	일반자금대출	3,000,000	3,000,000	3,000,000
		2,000,000	2,000,000	2,000,000
		2,000,000	2,000,000	2,000,000
무역어음대출	800,000	-	-	
(주)국민은행	수입유انس	2,000,000	-	-
	시설자금대출	1,450,000	1,450,000	1,450,000
중소기업은행	운전자금대출	1,500,000	1,500,000	1,500,000
		1,500,000	1,500,000	1,500,000
		1,800,000	1,800,000	1,800,000
		2,500,000	2,500,000	2,500,000
	중소기업자금대출	5,000,000	5,000,000	5,000,000
		500,000	500,000	500,000
한국산업은행	시설자금대출	11,991,000	11,991,000	11,991,000
		18,000,000	18,000,000	18,000,000
	운영자금대출	2,500,000	-	-
합 계		USD 5,536,568	USD 2,808,399	USD 36,568
		56,541,000	51,241,000	51,241,000

25.2 계류 중인 소송사건

보고기간종료일 현재 회사가 진행 중인 소송사건의 내역은 없습니다.

25.3 전기 중 회사는 봉강부문 공장 이전을 위하여 부산시 사하구 신평동 소재 토지 및 건물을 네오밸류디앤디(주)에 매각하는 계약을 체결하였습니다.(주석 27 참조)

25.4 회사는 (유)기흥모터스와 부산 경남내에서 할리데이비슨 바이크를 매입하여 판매할 수 있는 딜러계약을 체결하고 있으며, 회사의 영업은 (유)기흥모터스와의 딜러 계약에 중요하게 의존하고 있습니다. 회사의 재무제표는 이러한 계약관계가 당분간 지속될 것이라는 전제하에 작성된 것입니다.

26. 영업활동으로부터 창출된 현금

26.1 영업활동으로부터 창출된 현금흐름의 내역은 다음과 같습니다.

(단위: 천원)

내역	당기	전기
1. 당기순손익	(5,139,725)	1,145,921
2. 당기순손익에 대한 조정사항	1,971,624	1,069,668
퇴직급여	400,691	484,506
대손상각비(환입)	(18,778)	21,319
재고자산평가손실	557,930	152,759
감가상각비	1,110,394	702,746
유형자산처분손실	45,350	1
외화환산손실	8,480	345,987
종속기업에대한투자손실	330,923	129,529
이자비용	1,591,074	598,470
파생상품거래손실	105,491	-
잡손실	-	900
법인세수익	(1,876,243)	(1,102,125)
이자수익	(126,787)	(157,609)
유형자산처분이익	(25,634)	-
파생상품거래이익	(120,308)	-
외화환산이익	(17,739)	(106,815)
장기종업원급여	6,780	-
3. 영업활동으로 인한 자산부채의 변동	(1,925,344)	(1,010,370)
매출채권의 감소(증가)	2,031,342	(2,131,859)
기타수취채권의 증가	(216,119)	(525,010)
재고자산의 감소(증가)	(2,182,564)	1,374,393
매입채무의 증가(감소)	(1,313,239)	1,646,979
기타지급채무의 증가(감소)	288,790	(539,678)
퇴직금의 지급	(435,804)	(296,655)
사외적립자산의 감소(증가)	(97,750)	(538,540)
4. 영업활동으로부터 창출된 현금	(5,093,445)	1,205,220

26.2 현금의 유입과 유출이 없는 주요 거래는 다음과 같습니다.

(단위: 천원)

구분	당기	전기
유형자산 취득으로 인한 기타채무 증가	(1,990,993)	2,749,802

26.3 기중 재무활동으로 인한 부채의 변동 내역은 다음과 같습니다.

26.3.1 당기

(단위: 천원)

구분	기초	재무활동 현금흐름	비현금변동	환율변동	기말
단기차입금	8,349,603	6,497,548	-	-	14,847,151
유동성장기차입금	3,000,000	(3,000,000)	1,450,000	-	1,450,000
장기차입금	13,441,000	23,000,000	(1,450,000)	-	34,991,000
리스부채	228,719	(116,520)	4,755	-	116,954
합 계	25,019,322	26,381,028	4,755	-	51,405,105

26.3.2 전기

(단위: 천원)

구분	기초	재무활동 현금흐름	비현금변동	환율변동	기말
단기차입금	7,078,248	1,035,231	-	236,124	8,349,603
유동성장기차입금	-	-	3,000,000	-	3,000,000
장기차입금	4,450,000	11,991,000	(3,000,000)	-	13,441,000
리스부채	122,117	(111,831)	218,433	-	228,719
합 계	11,650,365	12,914,400	218,433	236,124	25,019,322

27. 매각예정비유동자산

회사는 부산시 사하구 신평동 소재 토지 및 건물을 네오밸류디앤디(주)에 매각하는 계약을 체결 하였습니다. 이로 인해 회사의 매각예정자산인 토지, 건물, 구축물을 매각예정비유동자산으로 인식하였습니다.

보고기간종료일 현재 매각예정비유동자산의 장부금액은 다음과 같습니다.

(단위: 천원)

구분	당기말
토지	6,406,464
건물	1,633,078
구축물	297,404
합계	8,336,946

매각예정비유동자산은 순공정가치와 장부금액 중 낮은 금액으로 인식하였습니다.

전기 중 회사는 네오밸류디앤디(주)와 부동산매매계약에 따라, 계약금 15,000백만원을 수취하고 선수금으로 계상하였으며, 2024년 2월 14일 네오밸류디앤디(주)와 잔금 기한 연장을 합의하여 본건 매매계약의 잔금지급일을 2024년 12월 31일로 연장하였습니다.

6. 배당에 관한 사항

가. 배당에 관한 사항

당사는 정관에 의거 이사회 결의 및 주주총회 승인을 통하여 배당을 실시하고 있으며, 배당가능 이익범위 내에서 회사의 지속적 성장을 위한 투자 및 주주가치 제고, 경영환경 등을 고려하여 적정 수준의 배당율을 결정하고 있습니다. 당사의 정관에 기재된 배당에 관한 사항은 다음과 같습니다.

제10조의2[신주의배당기산일] 이 회사가 유상증자, 무상증자 및 주식배당에 의하여 신주를 발행하는 경우 신주에 대한 이익의 배당에 관하여는 신주를 발행한 때가 속하는 영

업년도의 직전 영업년도말에 발행된 것으로 본다.

제42조 [이익배당]

① 이익의 배당은 금전과 주식으로 할 수 있다.

② 제1항의 배당은 매결산기말 현재의 주주명부에 기재된 주주 또는 등록된 질권자에게 지급한다.

제43조 [배당금지청구권의 소멸시효]

① 배당금의 지급청구권은 5년간 이를 행사하지 아니하면 소멸시효가 완성된다.

② 제1항의 시효의 완성으로 인한 배당금은 이 회사에 귀속된다.

나. 최근 3사업년도의 주요 배당지표

구 분	주식의 종류	당기	전기	전전기
		제47기	제46기	제45기
주당액면가액(원)		500	500	500
(연결)당기순이익(백만원)		-5,140	1,146	-
(별도)당기순이익(백만원)		-5,140	1,146	1,156
(연결)주당순이익(원)		-802	179	-
현금배당금총액(백만원)		-	-	-
주식배당금총액(백만원)		-	-	-
(연결)현금배당성향(%)		-	-	-
현금배당수익률(%)	보통주	-	-	-
	-	-	-	-
주식배당수익률(%)	보통주	-	-	-
	-	-	-	-
주당 현금배당금(원)	보통주	-	-	-
	-	-	-	-
주당 주식배당(주)	보통주	-	-	-
	-	-	-	-

다. 과거 배당 이력

(단위: 회, %)

연속 배당횟수		평균 배당수익률	
분기(중간)배당	결산배당	최근 3년간	최근 5년간
-	-	-	-

7. 증권의 발행을 통한 자금조달에 관한 사항

7-1. 증권의 발행을 통한 자금조달 실적

[지분증권의 발행 등과 관련된 사항]

당사의 최근 5년간 자본금 변동은 없으며, 공시대상기간 이전 자본금 변동현황은 다음과 같습니다. 또한, 분기말 현재 전환사채 및 신주인수권부사채 등의 발행사실은 없습니다.

가. 증자(감자)현황

(기준일 : 2023년 12월 31일)

(단위 : 원, 주)

주식발행 (감소)일자	발행(감소) 형태	발행(감소)한 주식의 내용				
		종류	수량	주당 액면가액	주당발행 (감소)가액	비고
1976.12.09	유상증자(일반공모)	보통주	15,000	1,000	1,000	
1977.04.21	유상증자(주주배정)	보통주	35,000	1,000	1,000	
1978.12.18	유상증자(주주배정)	보통주	30,000	1,000	1,000	
1981.07.15	유상증자(주주배정)	보통주	20,000	1,000	1,000	
1984.11.30	유상증자(주주배정)	보통주	100,000	1,000	1,000	
1987.06.20	-	보통주	40,000	5,000	5,000	병합
1987.06.20	유상증자(주주배정)	보통주	40,000	5,000	5,000	
1995.09.25	무상증자	보통주	240,000	5,000	5,000	
1995.09.25	무상증자	보통주	280,000	5,000	5,000	
2004.04.30	주식분할	보통주	6,000,000	500	500	
2011.05.13	전환권행사	보통주	405,405	500	500	

[채무증권의 발행 등과 관련된 사항]

채무증권 발행실적

(기준일: 2023년 12월 31일)

(단위: 원, %)

발행회사	증권종류	발행방법	발행일자	권면(전자 등록)총액	이자율	평가등급 (평가기관)	만기일	상환 여부	주관회사
-	-	-	-	-	-	-	-	-	-
-	-	-	-	-	-	-	-	-	-
합 계	-	-	-	-	-	-	-	-	-

기업어음증권 미상환 잔액

(기준일: 2023년 12월 31일)

(단위: 원)

잔여만기		10일 이하	10일초과 30일이하	30일초과 90일이하	90일초과 180일이하	180일초과 1년이하	1년초과 2년이하	2년초과 3년이하	3년 초과	합 계
미상환 잔액	공모	-	-	-	-	-	-	-	-	-
	사모	-	-	-	-	-	-	-	-	-
	합계	-	-	-	-	-	-	-	-	-

단기사채 미상환 잔액

(기준일: 2023년 12월 31일)

(단위: 원)

잔여만기		10일 이하	10일초과 30일이하	30일초과 90일이하	90일초과 180일이하	180일초과 1년이하	합 계	발행 한도	잔여 한도
미상환 잔액	공모	-	-	-	-	-	-	-	-
	사모	-	-	-	-	-	-	-	-
	합계	-	-	-	-	-	-	-	-

회사채 미상환 잔액

(기준일: 2023년 12월 31일)

(단위: 원)

잔여만기		1년 이하	1년초과 2년이하	2년초과 3년이하	3년초과 4년이하	4년초과 5년이하	5년초과 10년이하	10년초과	합 계
미상환 잔액	공모	-	-	-	-	-	-	-	-
	사모	-	-	-	-	-	-	-	-
	합계	-	-	-	-	-	-	-	-

신증자본증권 미상환 잔액

(기준일: 2023년 12월 31일)

(단위: 원)

잔여만기		1년 이하	1년초과 5년이하	5년초과 10년이하	10년초과 15년이하	15년초과 20년이하	20년초과 30년이하	30년초과	합 계
미상환 잔액	공모	-	-	-	-	-	-	-	-
	사모	-	-	-	-	-	-	-	-
	합계	-	-	-	-	-	-	-	-

조건부자본증권 미상환 잔액

(기준일: 2023년 12월 31일)

(단위: 원)

잔여만기		1년 이하	1년초과 2년이하	2년초과 3년이하	3년초과 4년이하	4년초과 5년이하	5년초과 10년이하	10년초과 20년이하	20년초과 30년이하	30년초과	합 계
미상환 잔액	공모	-	-	-	-	-	-	-	-	-	-
	사모	-	-	-	-	-	-	-	-	-	-
	합계	-	-	-	-	-	-	-	-	-	-

7-2. 증권의 발행을 통해 조달된 자금의 사용실적

8. 기타 재무에 관한 사항

가. 최근 3사업연도 중 합병, 분할, 자산양수도 또는 영업양수도 내역

1) 자산양수도 내역 및 금액

구 분	내 용
양수도 대상자산	부산시 기장군 장안읍 오리 1101-1 (오리일반산업단지내 A1-1)
양수도 목적	사업규모 확대 및 본사이전 부지 확보
양수인	광진실업 주식회사
양도인	부산도시공사
양수도 금액	13,323,778,370원

※ 상기 양수도 금액은 분양금액만 기재한 것이며, 취득세, 인증지대 등 기타 비용은 포함되지 않은 금액입니다.

2) 자산양수도 대금 지급 방법

구 분	대금지급일	지급금액	지급방법
계약금	2021년 9월 15일	1,332,377,830원	현금지급
잔 금	2022년 3월 14일	11,991,400,540원	
합 계		13,323,778,370원	-

3) 재무제표에 미치는 영향

상기 자산양수의 결과 2021년 12월 31일 기준 개별재무제표 자산총액 대비 31.41%에 해당합니다.

4) 관련 공시서류 제출일자

- 주요사항보고서(유형자산양수결정)을 2021년 8월 31일에 제출
- 합병등종료보고서(자산양수도)를 2022년 3월 14일에 제출

나. 대손충당금설정현황(연결 기준)

1) 최근 3사업연도의 계정과목별 대손충당금 설정내역

(단위 : 천원)

구 분	계정과목	채권 총액	대손충당금	대손충당금설정률
제47기	매출채권	4,383,199	45,382	1.0%
제46기	매출채권	6,406,051	64,061	1.0%
제45기	매출채권	4,272,056	42,721	1.0%

(2) 최근 3사업연도의 대손충당금 변동현황

(단위 : 천원)

구 분	제47기	제46기	제45기
1. 기초 대손충당금 잔액합계	64,061	42,721	44,971

2. 순대손처리액(①-②±③)			
① 대손처리액(상각채권액)			
② 상각채권회수액			
③ 기타증감액			
3. 대손상각비 계상(환입)액	(18,679)	21,340	(2,250)
4. 기말 대손충당금 잔액합계	45,382	64,061	42,721

(3) 매출채권관련 대손충당금 설정방침

-당사는 매출채권에 대한 대손충당금을 과거 대손경험률과 개별연령분석방법에 의하여 대손추정된 금액을 충당금으로 설정하고 있습니다.

- 대손경험률은 과거 5년간 외상매출금의 합계액 대비 과거 5년간 대손금의 비율로 산정하고 있으며, 대손경험률을 산정함에 있어서 대손금의 해당여부를 판단하는대손처리기준은 법인세법 시행령 제62조 1항 각호와 같습니다. 또한, 개별연령분석방법에 의하여 매출채권의 대손충당금 설정은 3개월 이내는 1%, 4개월~6개월이내는 5%, 7개월~12이내는 10%, 1년 초과에 대하여는 계속거래는 50%, 회수불가능하다고 판단되는 거래는 100% 충당금 설정하였습니다.

(4)경과기간별 매출채권 잔액 현황

(단위 : 천원)

구분	6월이하	6월초과 1년이하	1년초과 3년이하	3년초과	계
금액	4,383,199	-	-	-	4,383,199
구성비율	100%	-	-	-	100%

※특수관계자와 관련된 매출채권은 없습니다.

다. 재고자산(연결 기준)

(1) 최근 3사업연도의 재고자산의 사업부문별 보유현황

(단위 : 백만원)

사업부문	계정과목	제47기	제46기	제45기	비고
------	------	------	------	------	----

봉강	상품	1,157	1,271	1,592	
	제품	6,540	7,147	7,508	
	원재료	4,239	2,010	3,210	
	저장품	163	149	190	
	부산물	0	2	1	
	미착품	-	0	0	
	소 계	12,099	10,581	12,501	
모터스	상품	4,280	3,685	2,448	
합 계		16,379	14,266	14,948	
총자산대비 재고자산 구성비율(%) [재고자산합계÷기말자산총계×100]		17.30%	18.70%	35.24%	
재고자산회전율(회수) [연환산 매출원가÷{(기초재고+기말재고)÷2}]		3.2회	3.6회	4.0회	

(2) 재고자산의 실사내역 등

당사는 재고자산을 총평균법에 의해 평가하고 있으며, 연중계속기록법에 의하여 수량 및 금액을 계산하고 매 회계연도의 결산기에 실지 재고 조사를 실시하여 대조하고 있습니다.

제47기 재고조사는 2023년 12월 29일 및 30일 당사의 외부감사인인 삼정회계법인 소속 공인회계사의 입회하에 재고조사를 실시하였습니다.

IV. 이사의 경영진단 및 분석의견

1. 예측정보에 대한 주의사항

당사가 동 이사의 경영진단 의견서에서 미래에 발생할 것으로 예상·예측한 활동, 사건 또는 현상은 당해 공시서류 작성 시점의 사건 및 재무성과에 대하여 회사의 견해를 반영한 것입니다. 동 예측정보는 미래 사업환경과 관련된 다양한 가정에 기초 하고 있으며, 동 가정들은 결과적으로 부정확한 것으로 판명될 수도 있습니다 또한, 이러한 가정들에는 예측정보에서 기재한 예상치와 실제 결과 간에 중요한 차이를 초래할 수 있는 요인에는 회사 내부 경영과 관련된 요인과 외부 환경에 관한 요인이 포함되어 있으며, 이에 한하지 않습니다.

당사는 동 예측정보 작성 시점 이후에 발생하는 위험 또는 불확실성을 반영하기 위하여 예측정보를 기재한 사항을 수정하는 정정보고서를 공시할 의무는 없습니다. 결론적으로는 동 이사의 경영진단 의견서상에 회사가 예상한 결과 또는 상황이 실현되거나 회사가 당초에 예상한 영향이 발생한다는 확신을 제공할 수 없습니다. 동 의견서에 기재된 예측정보는 동 보고서 작성시점을 기준으로 작성한 것이며, 회사가 이러한 위험요인이나 예측정보를 최신화할 예정이 없음을 유의하시기 바랍니다.

2. 철강경기 동향

글로벌 경기침체에 따른 수요부진, 금리 인상에 따른 전방산업 투자 위축 등으로 세계 조강 생산량은 18억 8,820만톤으로 전년 18억 8,760만톤과 비슷한 수준으로 더딘 회복세를 보이고 있습니다. 국내 철강업계도 내수시장 장기침체, 해외시장 판매부진으로 힘겨운 한 해를 보냈습니다. 세계철강협회에 따르면 지난해 국내 조강 생산량은 6,670만톤으로 전년 6,590만톤과 비슷한 수준을 유지한 것으로 나타났습니다. 또한, 중국내 부동산 불황이 장기화되면서 중국산 철강재들이 한국등 주변국으로 수출되면서 한국시장에도 많은 영향을 줬습니다.

2022년 하반기부터 수요악화와 자연재해, 화물연대 파업 및 글로벌 시황악화 등으로 시장분위기가 급변하였는데, 이는 2023년에도 지속되었습니다. 2024년에도 수요산업의 부진과 국내 총선, 11월에 있을 미국 대선의 방향에 따라 대내외적인 환경이 많이 변화될 것으로 전망됩니다. 불확실성과 불안이 높은 상황에서 회사는 최적생산체제 가속화 및 재고자산 건전화 등에 총력을 기울여서 대응하겠습니다.

3. 경영성과

당사의 지난 2사업년도의 영업실적에 관한 자료는 다음과 같습니다.

(단위 : 천원)

구분	47기(당기)	46기(전기)
매 출 액	53,679,072	59,139,994
매 출 원 가	△ 49,393,154	△ 52,242,461
매출총이익	4,285,918	6,897,532
판 매 비	△ 5,026,999	△ 4,199,861
관 리 비	△ 6,302,761	△ 2,112,449
영 업 이 익	△ 7,043,842	585,222
기 타 수 익	1,722,957	330,221
기 타 비 용	△ 245,670	△ 544,523
금 융 수 익	273,404	320,576
금 융 비 용	△ 1,722,817	△ 647,699
계속사업이익	△ 7,015,967	43,797
법 인 세 등	1,876,243	1,102,125
당기순이익	△ 5,139,725	1,145,921

- 1) 철강부문 매출액은 본점 이전으로 인한 영업가능일수 감소 등 영향으로 전기 대비 10.2% 감소했으며, 모터스부문 매출액도 고금리 지속 등 시장상황 악화로 전기대비 7% 감소하여 합산 매출액은 전년 대비 9.2% 감소하였음.
- 2) 매출원가율은 전년도 88.3%에서 당기에는 92.0%로 전년대비 3.7%p 증가함. 특히 철강부문은 본점 이전으로 인한 일시적 생산량 감소, 감가상각비 증가로 전기 제품 원가율 93.7% 에서 당기 98.5%로 수익성 하락에 영향을 주었음.
- 3) 판관비는 철강부문 본점 이전에 따른 기계장치 이전설치 비용 및 모터스부문 사업장 추가 개설 등 영향으로 전기 대비 5,017백만원 증가하였음
- 4) 기타수익에서는 신평동부지 지연손해금 1,520백만원 수령으로 전기 대비 1,393백만원 증가하였음.
- 5) 금융비용에서는 차입금 증가로 인해 전기 대비 이자비용이 991백만원 증가한 영향이 있었음.
- 6) 당사의 당기순이익은 본점 이전에 따른 비용 증가등 영향으로 전기 대비 3,994백

만원 감소함.

4. 재무상태

(단위 : 천원)

구분	47기(당기)	46기(전기)
유동자산	32,330,231	31,249,458
비유동자산	62,328,310	45,031,471
자산총계	94,658,541	76,280,929
유동부채	37,331,514	35,142,216
비유동부채	35,376,653	13,676,866
부채총계	72,708,167	48,819,081
자본금	3,202,703	3,202,703
자본총계	21,950,375	27,461,848
부채및자본총계	94,658,541	76,280,929

구분	산 식	비 율 (%)	
		47기(당기)	46기(전기)
유동비율	$\frac{\text{유동자산}}{\text{유동부채}} \times 100$	86.6%	88.9%
부채비율	$\frac{\text{부채총계}}{\text{자기자본}} \times 100$	331.2%	177.8%
차입금의존도	$\frac{\text{차입금}}{\text{총자산}} \times 100$	54.2%	32.5%
영업이익대비 이자보상배율	$\frac{\text{영업이익}}{\text{이자비용}}$	-4.09	0.90

1) 총자산 18,378백만원 증가는 철강부문 기장공장 준공에 따른 유형자산 증가 23,994백만원 및 현금성자산 감소 7,600백만원 영향임.

2) 총부채 23,889백만원 증가는 철강부문 기장공장 건설을 위한 금융기관 차입 27,5

00백만원과 매입채무등 2,758백만원 감소 영향임

3) 유동비율은 전년 대비 차입금이 증가하였고, 반면 전년 대비 현금성자산은 감소하면서 전년 88.9%에서 86.6%로 다소 하락함.

4) 부채비율은 차입금 증가로 인하여 전년 177.8% 보다 높은 331.2% 입니다.

5) 차입금의존도도 금융기관 차입 증가로 인해 전년 32.5% 보다 높은 54.2 입니다.

6) 이자보상배율은 금융기관 차입 증가, 이자율 상승 및 적자 전환으로 전년 0.9배 에서 -4.09배 입니다.

5. 유동성 및 자금의 조달

가. 기업의 지급능력을 나타내는 유동비율은 상기에 표기된 바와 같이 86.6%로 전년 대비 2.3%p 감소하였습니다. 당사에서는 지속적인 재무적 안정성을 위해 노력하여 안정적인 유동성 비율을 유지하도록 하겠습니다.

나. 자금조달내역 및 차입금현황

(1) 자금의 조달내역

(단위 : 천원)

조달원천	기초잔액	신규조달	상환등감소	기말잔액
금융기관	24,790,603	42,936,008	(16,438,460)	51,288,151

(2) 보고기간종료일 현재 차입금 등의 내역

(단위: 천원)

구분	내역	당기말	전기말,
단기차입금	운전자금대출 등	14,847,151	8,349,603
유동성장기부채	운전자금대출 등	1,450,000	3,000,000
장기차입금	운전자금대출 등	34,991,000	13,441,000
합계		51,288,151	24,790,603

(3) 보고기간종료일 현재 단기차입금 내역

(단위: 천원)

차입처	과목	연이자율(%)	당기말	전기말
	일반자금대출	4.65	2,000,000	2,000,000

차입처	과목	연이자율(%)	당기말	전기말
(주)하나은행	매입외환	-	47,151	205,810
	수입유산스	5.04~5.37	-	843,793
중소기업은행	운전자금대출	4.40	1,500,000	2,000,000
		4.48	1,500,000	1,500,000
		4.77	1,800,000	1,800,000
		5.06	2,500,000	-
	중소기업자금대출	3.90	5,000,000	-
		4.26	500,000	-
합계			14,847,151	8,349,603

(4) 보고기간종료일 현재 장기차입금 내역

(단위: 천원)

차입처	차입종류	만기일	연이자율(%)	당기말	전기말
(주)하나은행	온렌딩운전대출	2026.03.15	4.68	3,000,000	3,000,000
		2026.06.15	4.59	2,000,000	-
(주)국민은행	시설자금대출	2024.03.29	4.81	1,450,000	1,450,000
한국산업은행	시설자금대출	2027.03.14	4.27	11,991,000	11,991,000
		2025.02.28	4.66	5,000,000	-
		2025.02.28	4.86	2,200,000	-
		2025.02.28	4.91	2,800,000	-
		2025.02.28	4.70	2,600,000	-
		2025.02.28		5,400,000	-
차감 : 1년 이내 만기도래분(유동성장기부채)				(1,450,000)	(3,000,000)
차감계				34,991,000	13,441,000

(5) 보고기간종료일 현재 차입금의 상환일정

(단위: 천원)

당기말	장부금액	1년 이내	1년~2년	2년~5년
단기차입금	14,847,151	14,847,151	-	-
유동성장기부채	1,450,000	1,450,000	-	-

장기차입금	34,991,000	-	18,000,000	16,991,000
합 계	51,288,151	-	-	-

(6) 재무활동으로 인한 부채의 변동내역

(단위: 천원)

구분	기초	재무활동 현금흐름	비현금변동	환율변동	기말
단기차입금	8,349,603	6,497,548	-	-	14,847,151
유동성장기차입금	3,000,000	(3,000,000)	1,450,000	-	1,450,000
장기차입금	13,441,000	23,000,000	(1,450,000)	-	34,991,000
리스부채	393,161	(220,006)	414,636	-	587,791
합 계	25,183,764	26,277,542	414,636	-	51,875,942

6. 중요한 회계정책의 변경 및 회계추정

해당사항 없습니다.

7. 부외거래에 관한 사항

해당사항 없습니다.

8. 그 밖의 투자의사결정에 필요한 사항

해당사항 없습니다.

V. 회계감사인의 감사의견 등

1. 외부감사에 관한 사항

가. 회계감사인의 명칭 및 감사의견(검토의견 포함)

사업연도	감사인	감사의견	강조사항 등	핵심감사사항
제47기(당기)	삼정회계법인	적정	지적사항 없음	제품 및 상품 매출의 발생사실 및 기간귀속
제46기(전기)	삼정회계법인	적정	지적사항 없음	제품 및 상품 매출의 발생사실 및 기간귀속
제45기(전전기)	삼정회계법인	적정	지적사항 없음	제품 및 상품 매출의 발생사실 및 기간귀속

나. 감사용역 체결현황

(단위 : 천원, 시간)

사업연도	감사인	내용	감사계약내역		실제수행내역	
			보수	시간	보수	시간
제47기(당기)	삼정회계법인	외부감사계약	171,000	1,322	171,000	1,417
제46기(전기)	삼정회계법인	외부감사계약	156,000	1,224	156,000	1,200
제45기(전전기)	삼정회계법인	외부감사계약	125,000	1,035	125,000	1,035

다. 회계감사인과의 비감사용역 계약체결 현황

(단위 : 천원)

사업연도	계약체결일	용역내용	용역수행기간	용역보수	비고
제47기(당기)	-	-	-	-	-
제46기(전기)	-	-	-	-	-
제45기(전전기)	-	-	-	-	-

라. 재무제표 중 이해관계자의 판단에 상당한 영향을 미칠 수 있는 사항에 대해 내부감사기구가 회계감사인과 논의한 결과

구분	일자	참석자	방식	주요 논의 내용
1	2024년 03월 14일	외부감사인 및 감사, 담당이사	서면보고	감사결과 및 핵심감사사항 커뮤니케이션
2	2023년 12월 28일	외부감사인 및 감사, 담당이사	서면보고	감사계획 및 핵심감사사항 커뮤니케이션
3	2023년 03월 09일	외부감사인 및 감사, 담당이사	서면보고	감사결과 및 핵심감사사항 커뮤니케이션

2. 내부통제에 관한 사항

가. 내부회계관리제도의 운영실태

(1) 내부회계관리자가 보고한 내용

사업연도	보고일자	보고내용
제47기	2024.01.26	-2023년 12월 31일 현재 동일자로 종료되는 회계연도에 대한 당사의 내부회계관리제도의 설계 및 운영실태를 평가 -내부회계관리자의 내부회계관리제도 운영실태 평가결과, 2023년 12월 31일 현재 당사의 내부회계관리제도는 내부회계관리제도 설계 및 운영 개념체계에 근거하여 볼 때, 중요성의 관점에서 효과적으로 설계되어 운영되고 있다고 판단됩니다.

(2) 회사의 감사가 보고한 내용

사업연도	보고일자	보고내용
제47기	2024.01.31	-2023년 12월 31일 현재 동일자로 종료되는 회계연도에 대한 당사의 내부회계관리제도의 설계 및 운영실태를 평가 -감사의 내부회계관리제도 운영실태 평가결과, 2023년 12월 31일 현재 당사의 내부회계관리제도는 내부회계관리제도 설계 및 운영 개념체계에 근거하여 볼 때, 중요성의 관점에서 효과적으로 설계되어 운영되고 있다고 판단됩니다.

(3) 감사인이 감사보고서에 표명한 종합의견 등

사업연도	종합의견	검토의견

제47기	적정	-경영자의 운영실태보고 내용이 중요성의 관점에서 내부회계관리제도 평가 및 보고 모범기준에 따라 작성되지 않았다고 판단하게 하는 점이 발견되지 아니하였습니다.
------	----	---

VI. 이사회 등 회사의 기관에 관한 사항

1. 이사회에 관한 사항

가. 이사회제도 구성요소

본 보고서 기준일(2023년 12월31일) 현재 당사의 이사회는 대표이사(허정도, 허유석)을 포함한 총 4명의 이사로 이사회가 구성되어 있습니다. 관련 정관에 따라 이사회 의장은 대표이사(허정도)가 의장직을 겸직하고 있으며, 현재 이사회내의 위원회는 구성하고 있지 않습니다. 각 이사의 인적사항은 "VIII.임원 및 직원 등에 관한 사항- 1. 임원 및 직원의 현황" 을 참고하시기 바랍니다.

나. 이사회제도에 관한 사항

- (1) 이사회 의 권한 내용
 - ① 주주총회에 관한 사항
 - ② 회사경영에 관한 사항
 - ③ 재무에 관한 사항
 - ④ 기타 회사 업무의 중요사항 결의

다. 이사의 독립성

당사는 상법 제382조등 관련 법령상의 절차 및 회사의 정관에 따라 이사를 선임하고 있습니다. 당사는 사외이사를 포함한 모든 이사의 독립성 확보를 위해 이사 선임시 주주총회전 사전에 이사에 대한 정보를 투명하게 공개하여 약력, 추천인, 최대주주와의 관계 및 회사와의 거래 등에 대한 내역을 주주에게 통지하고 있습니다. 이러한 절차에 따라 주주총회에서 선임된 이사는 다음과 같습니다.

[기준일: 2023년 12월 31일]

구분	성 명	활 동 분 야	추 천 인	회사와의 거래내역	최대주주와의 관계	임기	연임(횟수)	선임배경
사내이사 (대표이사)	허정도	이사회 의장 전사 경영전반 총괄	이사회	무	본인	2026.03.26(3년)	연임(7회)	대내외적으로 원활한 업무 수행
사내이사 (대표이사)	허유석	전사 경영전반에 대한 업무	이사회	무	자	2025.03.20(3년)	연임(2회)	대내외적으로 원활한 업무 수행
사내이사	이수진	회사 업무 전반	이사회	무	처	2025.03.20(3년)	연임(4회)	업무전반의 원활한 업무 수행
사외이사	차재주	사외이사 업무	이사회	무	-	2025.03.20(3년)	연임(2회)	사외이사 지원업무 적임

라. 사외이사후보추천위원회 설치 및 구성 현황

성명	사외이사 여부	비고
-	-	-

해당사항 없음

마. 사외이사 현황

성명	주요경력	최대주주등과의 이해관계	대내외 교육 참여현황	비고
차재주	전 부산경제진흥원 원장	해당사항 없음	-	-

바. 이사회 운영에 관한 사항

(1) 이사회 운영규정의 주요내용

회사의 모든 업무는 이사회 결의로 결정됩니다

(2) 이사회 주요활동내역

회차	개최일자	의안내용	가결여부	비고
1차	2023.02.13	23년 경영계획 및 유형자산 취득, 결산이사회, 주총개최, 자회사 유상증자 참여,	가결	-
2차	2023.03.27	대표이사 선임, 이사보수 승인	가결	-
3차	2023.05.08	금융기관 차입	가결	-
4차	2023.08.14	금융기관 차입	가결	-
5차	2023.09.25	본점 이전, 부동산 매각 변경계약 체결	가결	-
6차	2023.11.13	금융기관 차입	가결	-

(3) 이사회에서의 사외이사의 주요활동내역

회차	개최일자	사외이사 참석인원	의안내용	차재주		비고
				참석	찬반	
1차	2023.02.13	1	23년 경영계획 및 유형자산 취득, 결산이사회, 주총개최, 자회사 유상증자 참여,	참석	찬성	-
2차	2023.03.27	1	대표이사 선임, 이사보수 승인	참석	찬성	-
3차	2023.05.08	1	금융기관 차입	참석	찬성	-

회 차	개최일자	사외이사 참석인원	의안내용	차재주		비고
				참석	찬반	
4차	2023.08.14	1	금융기관 차입	참석	찬성	-
5차	2023.09.25	1	본점 이전, 부동산 매각 변경계약 체결	참석	찬성	-
6차	2023.11.13	1	금융기관 차입	참석	찬성	-

(4) 이사회내의 위원회 구성현황

위원회명	구성	성명	설치목적 및 권한사항	비고
-	-	-	-	-

해당사항 없음.

(5) 이사회내의 위원회 활동내역

위원회명	개최일자	의안내용	가결여부	사외이사의 성명		
				A (출석률: %)	B (출석률: %)	C (출석률: %)
				찬 반 여부		
-	-	-	-	-	-	-

해당사항 없음.

(6) 사외이사 및 그 변동현황

(단위 : 명)

이사의 수	사외이사 수	사외이사 변동현황		
		선임	해임	중도퇴임
4	1	-	-	-

(7) 사외이사 지원조직 현황

부서(팀)명	직원수(명)	직위(근속연수)	주요 활동내역
재무팀	1	부장(17년)	이사회 안건 정리, 의결관련 법령 분석 이사회 안건 사전설명, 질의사항 대응 기타 부수적인 업무

(8) 사외이사 교육 미실시 내역

사외이사 교육 실시여부	사외이사 교육 미실시 사유
미실시	이사회에서 경영현황 및 각 안건의 내용을 충분히 설명하고 질의응답을 진행하였습니다. 사외이사의 교육에 필요한 내용 및 과정 등에 대해 내부 검토를 진행하고 있으며, 추후 사외이사의 일정 등을 고려하여 교육을 실시할 예정입니다.

2. 감사제도에 관한 사항

가. 감사기구 관련 사항

(1) 감사위원회(감사) 설치여부, 구성방법 등

당사는 정관 제26조에서 회사의 감사는 1명 이상으로 한다고 규정하고 있습니다. 당사는 사업보고서 제출일 현재 감사위원회를 별도로 설치하고 있지는 않으며 주주총회 결의에 의하여 선임된 비상근 감사 1명이 감사업무를 수행하고 있습니다.

(2) 감사위원회(감사)의 감사업무에 필요한 경영정보접근을 위한 내부장치 마련여부

- ① 감사는 이 회사의 회계와 업무를 감사한다.
- ② 감사는 이사회에 출석하여 의견을 진술할 수 있다.

(3) 감사위원회(감사)의 인적사항

성명	주요경력	비고
박은환	유앤아이스틸 사장	-

(4) 감사의 독립성

구분	성명	추천인	최대주주와의 관계	회사와의거래내역	비고
감사	박은환	이사회	-	-	-

(5) 감사위원회(감사)의 주요 활동내역

개최일자	의안내용	가결여부	비고
2024.02.02	2023년 사업연도 회계및 업무에 대한 감사	가결	

(6) 감사 교육 미실시 내역

감사 교육 실시여부	감사 교육 미실시 사유
미실시	감사에게 경영현황 및 각 안건의 내용을 충분히 설명하였고 질의응답을 진행하였습니다. 아울러, 감사의 전문적인 직무수행이 가능하도록 회사의 사업현황, 외부감사인의 회계감사 결과 및 내부통제에 관한 점검 결과 등을 충실히 제공하고 있습니다. 교육에 필요한 내용 및 과정 등에 대해 내부 검토를 진행하고 있으며 추후 감사의 일정 등을 고려하여 교육을 실시할 예정입니다.

(7) 감사 지원조직 현황

부서(팀)명	직원수(명)	직위(근속연수)	주요 활동내역
재무팀	1	부장 (평균 17년)	재무제표, 주주총회, 이사회 등 경영전반에 관한 감사업무 지원

(8) 준법지원인 등 지원조직 현황

당사는 상법 제542조13에 따라 최근사업연도말 현재 자산총액 5천억원 미만으로 본 보고서 작성기준일 현재 준법지원인 선임 의무가 없음.

3. 주주총회 등에 관한 사항

가. 투표제도 현황

(기준일 : 2023년 12월 31일)

투표제도 종류	집중투표제	서면투표제	전자투표제
도입여부	배제	미도입	도입
실시여부	미실시	미실시	미실시

나. 의결권 현황

(기준일 : 2023년 12월 31일)

(단위 : 주)

구 분	주식의 종류	주식수	비고
발행주식총수(A)	보통주	6,405,405	-
	-	-	-
의결권없는 주식수(B)	-	-	-
	-	-	-
정관에 의하여 의결권 행사가 배제된 주식수(C)	-	-	-
	-	-	-
기타 법률에 의하여 의결권 행사가 제한된 주식수(D)	-	-	-
	-	-	-
의결권이 부활된 주식수(E)	-	-	-
	-	-	-
의결권을 행사할 수 있는 주식수 (F = A - B - C - D + E)	보통주	6,405,405	-
	-	-	-

다. 소수주주권

당사는 보고서 작성 기준일 현재 소수주주권 행사 내역이 없습니다.

라. 경영권 경쟁 여부

당사는 보고서 작성 기준일 현재 경영권과 관련하여 경쟁이 발생한 사실이 없습니다

VII. 주주에 관한 사항

1. 최대주주 및 특수관계인의 주식소유 현황

가. 최대주주 및 특수관계인의 주식소유 현황

(기준일 : 2023년 12월 31일)

(단위 : 주, %)

성명	관계	주식의 종류	소유주식수 및 지분율				비고
			기 초		기 말		
			주식수	지분율	주식수	지분율	
허정도	본인	보통주	2,283,294	35.65	2,283,294	35.65	-
이수진	처	보통주	161,554	2.52	161,554	2.52	-
허순임	매	보통주	179,000	2.79	179,000	2.79	-
박세철	매제	보통주	110,000	1.72	110,000	1.72	-
계		보통주	2,733,848	42.68	2,733,848	42.68	-
		-	0	0	0	0	-

나. 최대주주의 주요경력 및 개요

최대주주 성명	직위	주요경력		
		기간	경력사항	겸임현황
허정도	대표이사	2011년5월~현재	현)광진실업(주) 대표이사	-

주1) 상기 기간은 대표이사로 재취임한 후 기간입니다.

다. 최대주주의 최대주주(법인 또는 단체)의 개요

-해당사항이 없습니다.

라. 최대주주 변동내역

최대주주 변동내역

(기준일 : 2023년 12월 31일)

(단위 : 주, %)

변동일	최대주주명	소유주식수	지분율	변동원인	비고
-	-	-	-	-	-

※ 공시대상기간 중 주식 및 경영권 양수도계약 이행 등에 따른 최대주주(허정도 등) 변동사항은 없습니다.

마. 주식 소유현황

(기준일: 2023년 12월 31일)

(단위: 주)

구분	주주명	소유주식수	지분율(%)	비고
5% 이상 주주	허정도	2,283,294	35.65	-
	-	-	-	-
우리사주조합		-	-	-

바. 소액주주 현황

(기준일: 2023년 12월 31일)

(단위: 주)

구분	주주			소유주식			비고
	소액 주주수	전체 주주수	비율 (%)	소액 주식수	총발행 주식수	비율 (%)	
소액주주	1,994	1,983	99.45	2,994,341	6,405,405	46.76	-

※ 소액주주는 주식분포상황표를 기준으로 작성되었음.

VIII. 임원 및 직원 등에 관한 사항

1. 임원 및 직원 등의 현황

가. 임원 현황

(기준일: 2023년 12월 31일)

(단위: 주)

성명	성별	출생년월	직위	등기임원 여부	상근 여부	담당 업무	주요경력	소유주식수		최대주주와의 관계	재직기간	임기 만료일
								의결권 있는 주식	의결권 없는 주식			
허정도	남	1953.11	회장	사내이사	상근	이사회위원장	광진실업(주)임원	2,283,294	-	본인	45년	2026.03.26
이수진	여	1958.04	이사	사내이사	비상근	관리	광진실업(주)이사	161,554	-	처	14년	2025.03.20
차재주	남	1953.12	이사	사외이사	비상근	사외이사	부산경제진흥원 원장	-	-	-	5년	2025.03.20
허유석	남	1980.12	사장	사내이사	상근	관리	광진실업(주)상무	-	-	자	10년	2025.03.20
권기철	남	1968.02	상무	미등기	상근	영업	기흥모터스(주)이사	-	-	-	5년	2024.11.18
강현주	남	1970.06	상무	미등기	상근	영업	기흥모터스(주)이사	-	-	-	5년	2024.11.18
정훈국	남	1976.03	이사	미등기	상근	관리	현진그린밀(주)이사	-	-	-	4년	2024.01.31
최재관	남	1970.07	이사	미등기	상근	생산	진양특수강(주)부장	-	-	-	2년	2024.09.30

※ 소유주식수는 2023.12.31 기준 현황임.

나. 직원 등 현황

(기준일: 2023년 12월 31일)

(단위: 백만원)

직원										소속 외 근로자			비고
사업부문	성별	직원 수					평균 근속연수	연간급여 총액	1인평균 급여액	남	여	계	
		기간의 정함이 없는 근로자		기간제 근로자		합 계							
		전체	(단시간 근로자)	전체	(단시간 근로자)								
철강제조	남	72	-	5	-	77	7.8	4,328	56				-
철강제조	여	5	-	-	-	5	9.0	195	39				-
모터스	남	25	-	-	-	25	5.3	1,248	50				-
모터스	여	4	-	-	-	4	3.0	147	37				-
합 계		106	-	5	-	111	7.1	5,918	53				-

라. 미등기임원 보수 현황

(기준일: 2023년 12월 31일)

(단위: 백만원)

구분	인원수	연간급여 총액	1인평균 급여액	비고
미등기임원	4	513	128	-

2. 임원의 보수 등

<이사·감사 전체의 보수현황>

가. 주주총회 승인금액

(단위 : 백만원)

구분	인원수	주주총회 승인금액	비고
이사	4	1,000	-
감사	1	-	-

나. 보수지급금액

나-1. 이사·감사 전체

(단위 : 백만원)

인원수	보수총액	1인당 평균보수액	비고
5	356	71	-

나-2. 유형별

(단위 : 백만원)

구분	인원수	보수총액	1인당 평균보수액	비고
등기이사 (사외이사, 감사위원회 위원 제외)	3	356	119	-
사외이사 (감사위원회 위원 제외)	1	-	-	-
감사위원회 위원	-	-	-	-
감사	1	-	-	-

<보수지급금액 5억원 이상인 이사·감사의 개인별 보수현황>

다. 개인별 보수지급금액

(단위 : 백만원)

이름	직위	보수총액	보수총액에 포함되지 않는 보수
-	-	-	-
-	-	-	-

※ 해당사항 없음

라. 산정기준 및 방법

(단위 : 백만원)

이름	보수의 종류		총액	산정기준 및 방법
-	근로소득	급여		
		상여		
		주식매수선택권 행사이익		
		기타 근로소득		
	퇴직소득			
	기타소득			

※ 해당사항 없음

<보수지급금액 5억원 이상 중 상위 5명의 개인별 보수현황>

마. 개인별 보수지급금액

(단위 : 백만원)

이름	직위	보수총액	보수총액에 포함되지 않는 보수
-	-	-	-
-	-	-	-

※ 해당사항 없음

바. 산정기준 및 방법

(단위 : 백만원)

이름	보수의 종류		총액	산정기준 및 방법
		급여	-	-

이름	보수의 종류		총액	산정기준 및 방법
	근로소득	상여		
		주식매수선택권 행사이익		
		기타 근로소득		
	퇴직소득			
	기타소득			

※ 해당사항 없음

IX. 계열회사 등에 관한 사항

가. 계열회사 현황(요약)

(기준일 : 2023년 12월 31일)

(단위 : 사)

기업집단의 명칭	계열회사의 수		
	상장	비상장	계
-	-	-	-

※상세 현황은 '상세표-2. 계열회사 현황(상세)' 참조

나. 타법인출자 현황(요약)

(기준일 : 2023년 12월 31일)

(단위 : 백만원)

출자 목적	출자회사수			총 출자금액			
	상장	비상장	계	기초 장부 가액	증가(감소)		기말 장부 가액
					취득 (처분)	평가 손익	
경영참여	-	1	1	2,370	2,500	-368	4,503
일반투자	-	-	-	-	-	-	-
단순투자	-	-	-	-	-	-	-
계	-	1	1	2,370	2,500	-368	4,503

※상세 현황은 '상세표-3. 타법인출자 현황(상세)' 참조

X. 대주주 등과의 거래내용

1. 최대주주등과의 거래내용

가. 가지급금 및 대여금(유가증권 대여 포함)내역

(단위 :)

성명 (법인명)	관계	계정과목	변 동 내 역				미수 이자	비고
			기초	증가	감소	기말		
합 계								

※ 해당사항 없음.

나. 담보제공 내역

(단위 :)

성명 (법인명)	관 계	거 래 내 역				비 고
		기 초	증 가	감 소	기 말	
합 계						

※ 해당사항 없음.

다. 채무보증 내역

(단위 :)

성명 (법인명)	관계	거래내역				비고
		기초	증가	감소	기말	
합계						

※ 해당사항 없음.

라. 출자 및 출자지분 처분내역

(단위 :)

성명 (법인명)	관계	출자 및 출자지분 처분내역					비고
		출자지분의 종류	거래내역				
			기초	증가	감소	기말	
합계							

※ 해당사항 없음.

마. 유가증권 매수 또는 매도 내역

(단위 :)

성명 (법인명)	관계	거래내역					비고
		유가증권의종류	매수	매도	누계	매매손익	
합계							

※ 해당사항 없음.

바. 부동산 매매 내역

(단위 :)

성명 (법인명)	관 계	부 동 산 매 매 내 역				매매손익	비 고
		부동산의 종류	금 액				
			매수	매도	누계		
합 계							

※ 해당사항 없음.

사. 영업 양수·도 내역

성명 (법인명)	관 계	양수·도 내역					비 고
		목적물	양수·도 목적	양수·도 일자	금액		
					양수가액	양도가액	
합 계							

※ 해당사항 없음.

아. 자산양수·도 내역

성명 (법인명)	관 계	양수·도 내역					비 고
		목적물	양수·도 목적	양수·도 일자	금액		
					양수가액	양도가액	
합 계							

※ 해당사항 없음.

자. 장기공급계약 등의 내역

(단위 :)

성명	관계	거래내용				비고
		종류	기간	물품·서비스명	금액	
합계						

※ 해당사항 없음.

2. 주주(최대주주 등 제외)·임원·직원 및 기타 이해관계자와의 거래내용
해당사항 없음.

XI. 그 밖에 투자자 보호를 위하여 필요한 사항

1. 공시내용 진행 및 변경사항

주요사항보고서 및 한국거래소 공시를 통해 공시한 사항이 공시서류 제출일까지 이행이 완료되지 않았거나, 주요내용이 변경된 사항은 없습니다.

2. 우발부채 등에 관한 사항

견질 또는 담보용 어음·수표 현황

(기준일 :)

(단위 : 매, 백만원)

제 출 처	매 수	금 액	비 고
은 행			
금융기관(은행제외)			
법 인			
기타(개인)			

3. 제재 등과 관련된 사항

4. 작성기준일 이후 발생한 주요사항 등 기타사항

가. 작성기준일 이후 발생한 주요사항

해당사항 없음

나. 중소기업 기준검토표

※ 제3쪽의 작성방법을 읽고 작성해 주시기 바랍니다.

사업 연도	2023.01.01 - 2023.12.31	중소기업 등 기준검토표	법인명	광진실업(주)
			사업자등록번호	603-81-08305

구분	①요건	②검토내용			③적합 여부	④적정 여부	
		구분 업태별	기준경비율코드	사업수입금액			
중 소 기 업	○ 「조세특례제한법 시행령, 제29조 제3항에 따른 소비성 서비스업에 해당하지 않는 사업	(01) (제조)업	(04) 271201	(07) 50,298,521,338	(17) 적합 (Y)	(26)	
		(02) ()업	(05)	(08)	부적합 (N)		
		(03) 그밖의 사업	(06)	(09)			
		계		50,298,521,338			
중 소 기 업	○아래요건 ①, ②를 동시에 충족할 것 ① 매출액이 업종별로 「중소기업기본법 시행령, 별표1의 규모기준」 평균 매출액등은 '매출액'으로 봄 ② 종업제도 - 자산총액 5천억원 미만	가. 매출액 - 당 회사 (10) (502.9 억원) - 「중소기업기본법 시행령, 별표1의 규모기준 (11) (1,500 억원) 이하 나. 자산총액 (12) (938.0 억원)			(18) 적합 (Y)	적 (Y)	
	「조세특례제한법 시행령, 제2조제1항제3호에 적합한 기업일 것	* 「독점규제 및 공정거래에 관한 법률, 제14조제1항에 따른 상호출자제한기업집단등에 속하는 회사 또는 같은 법 제14조제3에 따른 상호출자제한기업집단등의 소속회사로 가입·종사한 것으로 보는 회사에 해당하지 아닐 것 * 자산총액 5천억원 이상인 법인이 주주들의 30퍼센트 이상을 직·간접적으로 소유한 경우로서 최대출자사건 기업이 아닐 것 * 「중소기업기본법 시행령, 제2조제3호에 따른 관계 기업에 속하는 기업으로서 같은 영 제7조제4에 따라 산정한 매출액이 「조세특례제한법 시행령, 제2조제1항제4호에 따른 중소기업기준(별표1기준) 이하일 것			(19) 적합 (Y)		부 (N)
	① 중소기업이 규모의 확대 등으로 위의 기준을 초과하는 경우 최초 그 시기가 발행 한 사업연도와 그 다음 3개 사업연도까지 중소기업으로 보고 그 후에는 아니한다 한다 라. 「중소기업기본법 시행령, 제3조제1항 제2호, 별표1 및 별표2의 개정은 중소기업에 해당하지 아니하게 되는 때에는 그 시기가 발행한 날이 속하는 사업연도와 그 다음 3개 사업연도까지 중소기업으로 봄	○ 사무방생 연도 (13) (년)			(20) 적합 (Y)		
① 사업요건 및 독립성요건을 충족할 것	중소기업 업종(㉞) 을 주원사업으로 영위하고 독립성요건(㉞) 을 충족하는지 여부			(21) (Y) (N)			
중 소 기 업	① 자산총액이 5천억원 미만으로서, 매출액이 업종별로 「중소기업기본법 시행령, 별표3의 규모기준 ('평균매출액등' 은 '매출액' 으로 봄) 이하일 것	○ 매출액 - 당 회사 (14) (502.9 억원) - 「중소기업기본법 시행령, 별표3의 규모기준 (15) (120.0 억원) 이하			(22) (Y) (N)	부 (N)	

210mmX297mm(백상지 80g/㎡ 또는 중질지 80g/㎡)

중소기업기준검토표1

구분	① 요 건	② 검 토 내 용	③ 적합 여부	④ 적정 여부	
중 견 기 업	前) 「조세특례제한법」상 중소기업 인증을 주된 사업으로 영위할 것	중소기업이 아니고 중소기업 인증 배를 주된사업으로 영위하는지 여부	(23) (Y) (N)	(26)	
	배소유와 경영의 실질적인 독립성이 「중간기업 성장촉진 및 경쟁력 강화에 관한 특별법 시행령」 제2조제2항제1 호에 적합할 것	<ul style="list-style-type: none"> 「독점규제 및 공정거래에 관한 법률」 제31조제1항에 따른 상호출자제한기업집단에 속하는 회사에 해당하지 아니할 것 「독점규제 및 공정거래에 관한 법률 시행령」 제38조제2항에 따른 상호출자제한기업집단 지정기준인 자산총액 미소기업인 주식들의 90% 이상을 직·간접적으로 소유한 경우로서 최대 출자자인 기업이 아닐 것 (「중간기업 성장촉진 및 경쟁력 강화에 관한 특별법 시행령」 제2조제3항에 해당하는 기업은 제외) 	(24) (Y) (N)	적 (Y)	
	◎ 직전 3년 평균 매출액이 다음의 중간기업 대상 세액공제 요건을 충족할 것 ① 중소기업 등 무지세액공제 (「조세특례제한법」 제5조제1항) : 1천5백만원 미만/ 신규성장 중간 기업에 한함) ② 연구·인력개발비에 대한 세액공제 (「조세 특례제한법」 제10조제1항제1 호가목2) : 5 천만원 미만 ③ 기타 중간기업 대상 세액공제 : 3천만원 미만	직전 3년 과세년도 매출액의 평균금액	(25) (Y) (N)	부 (N)	
	직전 3년	직전 2년	직전 1년	평균	
	억원	억원	억원	억원	

중소기업기준검토표2

다. 합병등의 사후정보

라. 녹색경영
해당사항 없음

마. 정부의 인증 및 그 취소에 관한 사항
해당사항 없음

바. 조건부자본증권의 전환, 채무재조정 사유 등의 변동현황
해당사항 없음

사. 보호예수 현황
해당사항 없음

아. 특례상장기업의 사후정보
해당사항 없음

외국지주회사의 자회사 현황

(기준일:)

(단위: 백만원)

구분	A지주회사	B법인	C법인	D법인	...	연결조정	연결 후 금액
매출액						()	
내부 매출액	()	()	()	()	()		-
순 매출액						-	
영업손익						()	
계속사업손익						()	
당기순손익						()	
자산총액						()	
현금및현금성자산							
유동자산							
단기금융상품							
부채총액						()	
자기자본						()	
자본금						()	
감사인						-	
감사·검토 의견						-	

구분	A지주회사	B법인	C법인	D법인	...	연결조정	연결 후 금액
비 고							

XII. 상세표

1. 연결대상 종속회사 현황(상세)

☞ 본문 위치로 이동

(단위 : 백만원)

상호	설립일	주소	주요사업	최근사업연도말 자산총액	지배관계 근거	주요종속 회사 여부
광진모터스(주)	2022.04.26	부산시 동래구 반송로 321(명장동)	오토바이 소매	5,273	기업의결권의 과반수 소유(기업회계기준서 제1110호)	비해당

2. 계열회사 현황(상세)

☞ 본문 위치로 이동

(기준일 : 2023년 12월 31일)

(단위 : 사)

상장여부	회사수	기업명	법인등록번호
상장	-	-	-
		-	-
비상장	1	광진모터스(주)	180111-1438282
		-	-

3. 타법인출자 현황(상세)

☞ 본문 위치로 이동

(기준일 : 2023년 12월 31일)

(단위 : 백만원, 백만주, %)

법인명	상장 여부	최초취득일자	출자 목적	최초취득금액	기초잔액			증가(감소)			기말잔액			최근사업연도 재무현황	
					수량	지분율	장부 가액	취득(처분)		평가 손익	수량	지분율	장부 가액	총자산	당기 순손익
								수량	금액						
광진모터스(주)	비상장	2022.04.26	사업확장	2,500	25,000	100	2,370	25,000	2,500	-368	50,000	100	4,503	5,273	-331
-	-	-	-	-	-	-	-	-	-	-	-	-	-	-	-
합 계					25,000	100	2,370	25,000	2,500	-368	50,000	100	4,503	5,273	-331

【 전문가의 확인 】

1. 전문가의 확인

해당사항 없음.

2. 전문가와의 이해관계

해당사항 없음.